工商日報

中華民國僑委會登記證台教新字第壹式零號

香港政府指定刊登有關法律廣告之有效刊物

THE KUNG SHEUNG DAILY NEWS

督印及承印：工商日報有限公司 香港灣仔分域街十八號

編輯部 採訪部 營業部 廣告部 社長室 總編輯 經理室 秘書室 中區辦事處 電話：七二〇〇七 七二〇〇一 七二四六二 七二九〇二 七〇八〇 七二四八二 七二五四 七二六一 七二七二 七二二一 二式一五 二三九八五

電報掛號二〇七五 郵箱六二二號

今日出紙三大張每份壹毫

新聞紙類第三三〇四三號（外埠版冊零售大張）

美陸戰隊準備進攻越共

南越同意美艦在領海攔截共船

【西貢廿七日合衆國際社電】美國海軍陸戰隊司令格林將軍在今天抵達此間的時候說：他所屬的官兵，在必要時將準備對越共採取攻勢。

【西貢廿七日美聯社電】美國陸戰隊司令格林將軍於星期二日說：他的部隊「正準備採取任何必要的步驟」，來使他們在越南所担任的工作能告完成。

格林將軍在抵達西貢機場的時候說：雖則美國陸戰隊在越南所担當的角式是監視對方所可能做的事，但是「我們當然不會安坐無爲的」。「我們是在這裡做一件工作，而我們將必做到它」。

格林又說：美國陸戰隊負有一種確定的任務，來「確保峴港區的安全」。現時約有陸戰隊八千名，分駐在峴港的美國的南越空軍基地週圍（有很多次對共黨北越的空襲都是從該處發動的）和距峴港四十哩的順化——富牌地區。

從峴港出動巡邏，範圍日擴潤的陸戰隊巡邏隊，經已與越共游擊隊發生接觸戰。現在有人揣測，即是這些活動可能會導致陸戰隊在越共能够接近該基地之前，對越共發動全面的戰鬥行動。

有一位記者詢問格林將軍，他是否預見會派遣更多的陸戰隊到南越，他答道：「我們必將做到所需要的。」

【西貢廿七日路透社電】南越政府今日宣佈：美國軍艦將會開始在南越的三哩領海內巡邏，並執行攔截搜查的任務，以加強海上保安和防禦新措施。該宣佈說：南越總理潘輝适簽發一項命令，在該項命令的新措施下，南越請求美國政府協助並已獲得。南越的三哩領海，被宣佈爲「防衛海域」。「任何國家的船隻在南越共和國領海活動，不能獲得自由通過，而要接受檢查，且可能被拘捕或處分」。該項命令規定，船上所載貨物必須能清楚證明沒有來自北越、中共或蘇聯集團的武器、子彈、炸藥、通訊器材、醫藥品，否則會受到嫌疑。該項命令又禁運化學品，因爲越共可以利用該等物品作軍事上用途，亦不能載有來自北越、中共或蘇聯集團的糧食。

【南越峴港廿七日合衆國際社電】此間南越高級官員於星期一日，證實另一批美國海軍陸戰隊員，即將登陸南越。該等官員說：美國海軍陸戰隊的增援，是美國海軍陸戰隊計劃最後以普通作戰基礎，全面在越南作戰的一部份。登陸將於附近、三日內進行，這些部隊是美國第二營和第四營海軍陸戰隊。這些部隊從沖繩島起行，或已在前往南越途中，將於峴港五十哩內登陸。

美機昨炸北越公路橋

未遇共機抵抗 全部安然返防

【西貢廿七日美聯社電】一位美國軍方發言人說：經過兩次襲擊而未成功之後，美國空軍的噴射機於星期二日再度襲擊在北越十二號公路的百德村橋樑，並且炸毀了那座橋樑三段之中的一段。

那座橋樑在河內以南一百六十哩，是橫跨一條深谷內的河流，過去曾遭受空軍噴射機襲擊兩次，同時有跡象表示：美國飛行員將可能再次前往空襲，來完全摧毀那重要的公路聯絡點。

八架「F一〇〇」型噴射機，在沿着十二號公路，由河靖至挖嘉山口進行一次武裝偵察行動之後，襲擊百德村橋，全部飛機安然返防，而且並無遭遇敵機。

四架南越的「A一H」型「空中襲擊者」上空，進行武裝偵察任務，其後轉飛向建江上的友維公路輪渡碼頭，亦曾在一號和一百零一號公路，建江在南北越邊境後，繼續執行任務。

大威來是對印度來兵爲張旅企圖向北部第十五旅的反攻，因執地區推進。

以北一百卅哩。攜運輸渡的道路，一座橋頭以及一間龐大的倉庫，都已被五百磅重的炸彈和火箭所毀。

全部飛機安然返防，二十五架美國空軍噴射機，曾掩護美機和南越飛機的兩次空襲行動。

美軍巡邏隊被越共襲擊

【西貢廿七日合衆國際社電】越共狙擊隊今日在峴港附近，襲擊一隊美國海軍陸戰隊巡邏隊。在卅分鐘的戰鬥下，有一名美軍輕傷。該隊美國海軍陸戰隊，人數約一排，在峴港以西八哩一個村落泰陽，被四名至六名越共游擊隊狙擊者襲擊。其中一名越共狙擊者，被海軍陸戰隊彼普斯上尉擊中。他的鋼盔亦受輕傷，不過他在堪爽仍繼續執行任務。

印巴軍隊邊境衝突 雙方互揚戰果

皆說對方蒙受重大傷亡

【新德里二十七日美聯社電】印度於星期二日說：印度軍隊對越過邊境，侵擊荒原的剌赤地區的巴基斯坦陸軍部隊，至少摧毀其坦克車六輛，並使巴軍蒙受「非常重大的傷亡」。

印度國防部一位發言人說：於星期一日及在此以前——伯特附近開始的戰鬥，經已停止。

印度雖然如此說，但是它在上星期六日開始的歷時三天戰鬥中，亦似乎受到嚴重損失。據說：巴基斯坦部隊在印度所認爲是它的領土內，穩守據點。

印度說：此點——伯特區是在印度所認爲是它領土以內六哩的——迄今於示認印軍未能阻擋巴軍。

巴基斯坦則說：他們獲得更大的成功。喀拉蚩的一位官方發言人於星期一晚說：巴軍經已長驅越過印方所認爲是它的邊境十哩，「並且必不會被逐出這個突出地帶」。

印度所發表的簡略消息表示：自從戰鬥於星期六日在「八四點」（這是在從巴基斯坦狄威至印度加拉達的從北至南公路附近）爆發以來，即已向後倒退。

【喀拉蚩廿七日合衆國際社電】巴基斯坦一位軍事發言人今日說：巴基斯坦與印度部隊，於星期一晚，在中部吉治地區發生「大接觸」，「印度方面死傷慘重，又損失相當多的裝備」。該發言人拒絕指出部隊的準確位置，或透露其他詳情。但是他說：通

中共部隊集結印邊

【新德里廿七日合衆國際社電】印度國防部長查文今日告知國會說：中共部隊目前集結在印度北部邊境，比一九六二年十一月中印邊境戰爭時兵力更爲强大。查文說：有十三至十六個師的中共部隊，正在印度北部邊境佈防，還有支援部隊和其他部隊。他說：相傳有五師中共部隊在上巴德斯北部的巴基哈地對面，是「過於防禦」的，「我們未接到有關中共在巴基哈地附近建築一處臨時機場的消息。但是，他們已建築若干新式機場，改善其他機場，和在西藏各地區建築緊密公路網道」。

河內準備疏散 防範美機空襲

【西貢廿七日合衆國際社電】北越準備如果美國從襲擊其首都河內時，分散其政府辦事處到各村落。這是此間對北越事務有可靠消息的人士最近作出若干報導的其中之一。該方面人士說：北越政權顯然已恐懼襲擊河內時，準備疏散。北越政權已計劃遷移其政府辦事處到鄉間。北越已疏散各學校的學生，又警告老弱和無職業的越南人，自動疏散河內。

INTERIOR DECORATION DEPARTMENT

OAC DECORATORS FURNISHERS DESIGNERS

FINE QUALITY DESIGNING AND CRAFTMANSHIP FROM OUR STAFF OF FAMOUS DESIGNERS

文儀祥行有限公司 THE OFFICE APPLIANCE CO. (1950) LIMITED 香港 皇后大道中山大廈 電話：二二五一六一

傢具裝修部

自設工場 專人設計

一流技工 保證滿意

留學 升學！

——適給本港中英文學校同學參考——

本公司服務部派備專人長駐英國，除協助辦理各校各年級申請入學手續外，並代貴家長經常聯絡照顧一切，經驗豐富，手續簡便，歡迎垂詢。

聯邦公司 尖沙咀彌敦道美麗都大廈三樓商場 電話：六六四四七〇 六六九〇六四

讀者文摘

人人愛讀永雋章文 全球最暢銷的雜誌

五月號有二十六篇精彩動人的文章內容包括：

雪中行醫

醫學上的奇蹟不壹恆河沙數本文記載一個瑞典的醫科學生在外行助手用土製器械在南極替人施行的複雜眼科手術堪稱奇蹟的奇蹟

兩萬五千美元賞金待領

唯一漏網的納粹德國高級戰犯波曼據傳尚在人間這個屠殺了五百萬無辜人民的劊子手現為西德的通緝犯讀者如知其行蹤立可獲得二萬五千美元賞金

太空守望人

這是一篇兩個義大利青年用自製的電子設備追踪蘇聯衛星居然有了驚人發現的故事

節育新法

最新的無害節育用具是一種稱為IUD的塑膠質或用不銹鋼製成的東西美國婦女已開始使用

及一篇驚險刺激的書摘：獵豹記

讀者文摘中文版五月號現已發售本期出版勢必立即搶購一空愛讀本刊者請即購買

發行處：中環張輝記 各書店及雜誌報攤均有代售

閣下辛勤工作所為何事？

對「子女教育」及「退休生活」有何準備

聯合基金投資計劃可解决此等問題！

本公司所經辦之「美國投資基金」及「信託聯合基金」平均每年獲利20%－30%乃世界各國各種聯合基金中之最佳成績，投資1000美元可於六年內得回6000美元。

投資金額最低每月港幣50元或美金25元，整數投資最低美金1000元。

欲知詳情請致電或致函本公司當即寄上說明書或派遣投資顧問造訪義務解釋投資計劃內容。

經緯聯合投資有限公司

香港東亞銀行六樓 電話：221041

名貴香水

各大百貨公司及藥房均有售

慶雲大廈

香港半山區列提頓道55—61號

高貴洋樓 坐山向海

六月入伙 九折優待

說明書價目表備取

洽購處：

信義企業有限公司

都爹利街8號七樓 電話：231552 229994

寶興源

永樂西街180號 電話：441971 439809

氣弱

四代特效驗方

久咳氣喘 哮喘氣促 心臟氣頂 胸腹脹痛 立眾保證斷根

中醫專科 周治平

多服成藥止喘或止痛有傷中氣，日久心臟氣頂。哮喘多痰，照X光又非肺病，此乃氣弱有關，既不能瀉又不受補，無法斷根。本醫四代丹方速療斷根。原日港館已取消，全日在上海街一三四號二樓李家園斜對面

譚達堂 尿病丸

專治各種尿病，如口常渴，小便頻數，耳鳴，消瘦疲倦等症狀。請即購服本號之消尿病丸，中藥治本，必收見功，海外購備，用後証明，不勝枚舉，確是神效之丸也。

總代理處：專售：參茸補品，蘇和堂參茸藥行 地址：香港文咸東街九九號 電話：44065 遵名武漢蘇杭大補茶 電話：43183

韋廉士醫生如意膏

專治：擦傷，刀傷及皮膚各症

現在改用精美新包裝 有圓金罐用法及原來之三角金盒

韋廉士醫生藥局監製

總代理：瑞昌西藥行

戒毒

本院港九首創專門戒毒已十餘載，近日吸白粉，一完無疾病，有良心保證，十日內斷癮，戒後精神健旺，心身康健，戒煙後體力充沛，九龍城廣東道……

戒毒醫院 電話：八二八〇〇四 街44號三樓

瑞興百貨有限公司啓事

本公司九龍新公司，昨天舉行意大利時裝表演，蒙各界來賓踴躍駕臨參觀，曷勝感謝。但以招待未週，且略有延慢，至以為歉！謹申謝忱，諸希亮照為感。

瑞興百貨公司謹啟

一九六五年四月廿八日

專家首創辦理留學事務

解決留學問題

怎樣選擇學校學科？怎樣半工讀完成大學？免費供給一般留學資料

萬年旅運有限公司

地址：永安人壽大廈三〇七室 電話：二三八四五五

美國太平工程行經營下列各項：

汽車，直升飛機，零件輪胎。

起重，築路，耕種，機械。

各種科學儀器及書籍。

化工原料，西藥化粧品。

紡織印刷造冰製罐。

麵包餅干開礦機器。

大小五金電力工具手工具。

雪藏肉類罐頭食品。

牛奶新鮮生菓。

各種新舊內燃機，廢鐵舊報紙。

通訊處

PACIFIC ENGINEERING
639-3RD AVENUE SAN FRANCISCO,
CALIFORNIA 94118, U. S. A.

敬啓者小女羅忠寶與陳錦歸先生已於一九六五年三月廿七日在澳洲墨爾本舉行訂婚典禮特此敬告諸親友

羅俊

羅陶立德 謹啓

詹森重申對越政策 目的保衛東南亞 免遭受赤潮淹沒

【華盛頓廿七日合衆國際社電】今日預料詹森總統將對南越作戰，提出一項強烈的辯護，即美國在南越作戰，是爲了保衛整個東南亞免受赤潮淹沒。詹森總統正在面受各方面批評他的越南政策的痛苦。詹森總統預定於格林威治時間晚上八時（香港是今時間廿八日清晨五時），在白宮舉行一次電視傳播的記者招待會。這次記者招待會，被認爲是美國政府的預定計劃，用來平息國內和海外對其政策的批評。詹森的高級軍事與外交顧問，國防部長麥納馬拉和國務卿魯斯克，在過去五日來的一連串的說明和記者招待會中，協助詹森總統安排這項計劃。預料詹森總統今日將會詳細闡釋他們的努力。政府官員曾說他們所稱的：美國在越戰的行動的「嚴重誤解」，表示疑慮。因此而發動現時的運動，來強烈重申美國的政策，目的在於維護陷於困境的南越的獨立。

【華盛頓廿七日路透社電】詹森總統將於今天舉行記者招待會，預料他在這次招待會中將重新強調美國願意尋求和平解決辦法，並說明美國決心繼續進行作戰，以對抗來自北越的「侵略行動」，直至獲致一項解決辦法時爲止。這將是他在四月七日在巴爾的摩所宣佈美國願意參加討論越南問題後，所舉行的第一次記者招待會（這次記者招待會將於下午八時格林威治時間舉行）。預料他將被詢及，相信由政府高級方面人士所提出關於美國在未來的一舉一動，并不排除在越戰中使用核子武器，但美國雅不欲在現時局勢下予以使用的消息。國防部長麥納馬拉昨日記者招待會（付出我大部份時間去提供關於人員和物資由北越進入南越和關於美國空襲效能的若干事實），并曾面對這項問題。他答稱：「兩見在現時局勢中在平[illegible]……核子武器，宜刪那些『混亂的言論』，實非適合有用處。」

哈里曼談反共經驗 決不能姑息共黨
我們越堅強戰勝共黨所需時間越短

【華盛頓廿七日美聯社電】美國巡迴大使哈里曼昨晚在一次會議中說：「那是日本投降的時候……」[illegible]

史蒂文生在裁軍會上 指中共侵略亞洲
並駁斥蘇代表抨擊美侵越之說

【聯合國總部廿六日美聯社電】美國駐聯合國代表史蒂文生今日……[illegible]

社論

美國的姑息論者又乘機蠢動嗎？
讓時間証明摩斯和周恩來的狂言破產吧

美國對北越共黨採取轟炸行動，迄今……[illegible]

一、因南越共黨軍事挫折……[illegible]

二、南越的民心士氣已大爲提高……[illegible]

三、經過美國不停轟炸的結果……[illegible]

四、因中共懾於美國的報復，對越共祇能「空喊支援」，並不敢公開「介入」。中共不甘誇大成狂，遂失掉因中蘇爭執，與蘇不和，丢盡了本身的面子。美國轟炸北越而……[illegible]

……[illegible]詹森總統立場堅定，那就不妨讓摩斯的狂言，與周恩來的所謂「美國必敗」論，在世人面前宣告破產吧！

前法國外籍兵團德人 任越共高級顧問 在南越指揮作戰

【西貢廿七日合衆國際社電】南越軍方情報官員說……[illegible]

西方國家抨擊蘇俄 不應在裁軍會 攻擊美國政策

【聯合國廿七日合衆國際社電】蘇聯副外長……[illegible]

突尼西亞首都人民 舉行反阿聯示威

【突尼西亞首都廿七日合衆國際社電】……[illegible]

擬邀英美中共 舉行裁軍會議
法蘇兩國一廂情願 揚言非核子國家不能參加

【巴黎廿七日法新社電】……[illegible]

洛治任務完成 昨離南韓返國

【漢城廿七日路透社電】美國總統特使洛治在此間完成其任務……[illegible]

傳蔣廷黻辭職已獲准 周書楷繼任駐美大使

【台北廿七日路透社電】據此間消息靈通人士的「聯合報」於今天說……[illegible]

英首相告知議員 與詹森總統會晤時 未談及炸北平河內

【倫敦廿七日路透社電】英國首相威爾遜……[illegible]

國防外交主管 要求總統撤換

南越政府軍 破獲越共 補給品庫

【西貢廿七日路透社電】……[illegible]

南越軍機一架 起飛失事爆炸

【西貢廿七日合衆國際社電】……[illegible]

南韓一漁船 突告失踪

【漢城廿七日合衆國際社電】……[illegible]

沙撈越邊境英軍 與印尼兩次衝突

【古晉廿七日美聯社電】……[illegible]

多明尼加首都 美僑開始撤退

【多明尼加共和國廿七日路透社電】……[illegible]

賓州一白童 擊斃黑人 引起騷動

【賓尼亞法尼亞州巴克新港廿七日路透社電】……[illegible]

亞洲影展 下月揭幕

【東京廿七日法新社電】……[illegible]

國際青商大會 昨在台北舉行

【台北廿七日中央社電】……[illegible]

心肝脾胃 陳養吾中醫師實驗發明 脹痛靈

臨別演出 演期無多 優待觀衆
七元·四元二·三元半·四元七
香港有史以來第一班
今天兩場 七時 九時半
規模最大 野獸最多 節目精彩 技藝超羣
小童另設優待
地點：紅磡工展會
日本大馬戲團 ALL JAPANESE CIRCUS
上有蓬板·不怕風雨·坐位舒適
Coca-Cola

九龍彌敦酒店暫停營業

啓者：敝公司轄下之彌敦酒店，歷蒙各界惠顧，今承惠顧，現因該酒店拆卸改建十六層大廈，定由一九六五年四月三十日起，暫停營業，嗣後關于該酒店一切事宜，請向敝公司接洽爲荷。

一九六五年四月廿八日

陸海通有限公司謹啓

旅港番禺會所義務司理啓

香港電話有限公司 收銀處遷址啓事

遺失啓事

遺失啓事

英皇御准 香港賽馬會

英皇御准 香港賽馬會 遷址通告

司理晏嘉士

承銀主命貴重物業出投

生意轉讓聲明
遵照防止生意轉讓詐騙法例第四十九章

先夫吳公新炳先生 南華鐵

工廠有限公司常務董事於公元一九六五年四月二十六日午時在荃灣香港療養院蒙主寵召，息勞享壽七十一歲，奉移九龍殯儀館治喪，謹定於四月二十八日下午二時在該館大禮堂舉行安息禮拜，隨即出殯奉柩至鑽石山火葬場舉行火化禮，謹此訃

未亡人吳沙鳳鳴 率男文六 女文瀬 謹告

治喪處：九龍殯儀館楓樹街壹號A

電話：八〇九四二九 八〇九六二九 八〇一八三一 八三二六

鼎惠敬辭 如蒙賜賻 請折現金 撥充善舉

聞

安平太置業按揭有限公司開第廿八屆股東尋常年會通告

本公司定於一九六五年五月十七日下午三時在香港……舉行第廿八屆股東尋常年會……

一九六五年四月廿六日 承董事局命 經理盧省非謹啟

仔灣 立信會計專科日夜校招生

遠東航空日夜校招生

期班 每日 直航 亞西來馬
亞西來馬航空公司
電話：六六二二二一
星期三 航啓 下午 二時半飛吉隆坡及星加坡
航啓 下午 八時半飛星加坡

Tiger GOLD MEDAL LAGER BEER
時時請飲 虎牌 金牌獎啤酒
總經銷：屈臣氏有限公司

是否參加柬埔寨會議 南越未準備承諾

華爾克認爲前途並不樂觀

【西貢廿七日路透社電】消息靈通的政府人士今日在此間說：南越仍未準備承諾參加在計劃中討論柬埔寨中立問題的九國會議。該方面人士的說法，是南越政府對於今日上午由倫敦傳抵此間的消息的初步反應。倫敦方面的消息說：英國與蘇俄經已同意，向其他七個曾參加有關中南半島問題的一九五四年日內瓦會議的國家，發出一份聯合邀請書。該方面人士說，南越政府在獲悉將會由英國與蘇俄提出的討論事項之前，不能對開會的建議有所承諾。他們表示：南越政府在作最後決定之前，亦將等待柬埔寨對任何邀請的反應。

【柬埔寨·金邊廿五日美聯社電】尋求恢復東南亞和平各項辦法的英國特使華爾克於昨日說：他對於召開一次國際會議保証柬埔寨的中立一事，比他在星期日「較不樂觀」。[illegible]

日外相椎名悅三郎稱 支持美續炸北越

羅斯托告日本社會黨代表 南越共黨不能作和談對象

【東京廿七日美聯社電】[illegible]

法僅派一軍官列席東約會議

【倫敦廿六日路透社電】[illegible]

美國新聞周報載稱 柬埔寨太后開妓寨 柬人示威抗議

【金邊廿六日法新社電】今天有幾千柬埔寨人在美國駐柬大使館四周示威，[illegible]以抗議美國「新聞週報」指柬埔寨王太后[illegible]開設妓寨的說法。[illegible]

多明尼加變亂未已 全國各地有戰事

美艦抵多海外作撤僑準備

【聖多明各廿六日法新社電】[illegible]

瑞士另一家銀行又宣佈暫停營業

【日內瓦廿六日法新社電】[illegible]

麥美倫的孫 在學校宿舍中發現離奇斃命

【牛津廿六日路透社電】[illegible]

越共游擊隊爲害村民 美國海軍陸戰隊於上星期六日在峴港附近美山村，與越共狙擊兵開火，越南村民伏於地上，致令飽受驚恐。（美聯社）

蘇法外長協議 召開國際會議解決南越戰爭

【巴黎廿六日路透社電】[illegible]

汽車工業的保護問題 立委與政府爭辯

本報駐台記者謝雄玄

【本報台北通訊】[illegible]

六億教徒的精神責任 麥加朝聖去

數以萬計的人，業已分由各大洲前往聖地，以完成他們一生的美夢。不過，在時代迅速演進的今天，回教也免不了有所改革，適應環境。（上）

[illegible]

精神空虛而道德墮落 美出現性生活秘密社會

在過去六個月，警方發現，爲了追求刺激，那些習慣於放縱的富家女子，竟然去當業餘的應召女郎。

士達

[illegible]

性生活考究

[illegible]

東瀛官場醜態 市長攜妓開會

這位木更津的民選市長，原是外科醫生，就任後除舉行藝妓表彰大會外，餘事不懂也不問。

麗江

[illegible]

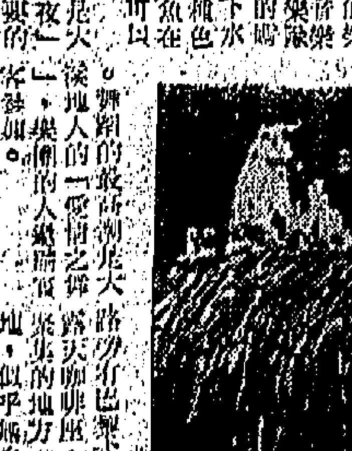

圖爲力捧藝妓的木更津市長

國際貿易

東京商展背後 日工商業不景氣

許多中小企業倒閉，因此，到今年三月底，有二十多家大廠退出參展。

[illegible]

大溪地遊客激增

丁兵

[illegible]

本港試種蘋果成功

「熱帶美人」從澳洲到天堂

大埔嘉道理農場將廣泛種植

欲嘗土產蘋果尚須等候三年

（特寫）

蘋果，現已在亞熱帶的香港，試種成功，而且很可能在一九六八年的時候，會廣泛地種植和大量生產，本港居民，那時將可一嘗本地道蘋果的滋味。

這種名為「熱帶美人」的澳洲品種蘋果，在三年後，能否廣泛收成的話，不獨打開了本港新農業界歷史上光榮的一頁，同時，在南中國一帶地區，也可以說做先走一步了。

本港試種蘋果成功的地方，為新界大埔林錦公路嘉道理農場，二百二十株蘋果樹，現正在該農場的山區上，與時滋長中，有幾株較大的，這幾天且已開花，可是還未結成果實，而是希望再過兩年，果園的樹幹長得粗大些，然後使其結果，這樣才可以達到真正的目的，在使將來的果實，更為碩大肥壯。

關於試種蘋果的過程，應歸功於熱心發展本港新界農業的嘉道理先生，他在新界地區自建多處農場，其中林錦公路的農場正是試種蘋果之處。一九六二年，嘉道理向澳洲訂購二十株「熱帶美人」蘋果樹，用飛機空運來港，樹苗的直徑只不過二分，高僅尺許，經過細心的下種，到一九六三年的五月，有兩株發育較速的，竟然燦爛地開花了，同年的九月，該兩株開花的蘋果，已結成兩個果實，體積不大也不小，與市面所見的蘋果大致相同，但皮色則呈現青色與紅色，外表看來，頗為漂亮，可是那兩個蘋果，要送給本港一位園林專家研究它的味道是香是甜抑是酸甜？要等待三年後才可分曉。

在二十株樹苗中，除兩株結成果實外，其餘十八株似因下種的山區高低不同，所以未見開花結果，經過專家研究後，可能因海拔較高的山區，樹苗生長較緩慢之故。嘉道理農場負責扶植蘋果的專家陳榮任說：本港種植蘋果，已具極大信心，去年，且已向澳洲訂購二百株蘋果樹苗，現已遍植於該農場較低海拔的山腹間，以至山腳路旁一帶。

關於種植蘋果的方法，陳榮任指出：暫時不能用大料化的「化學肥」，只須把全部沒有碎石的土壤掘開一個三呎乘三呎的面積，把樹苗種下，然後滲入「馬糞」作基本肥料，掘回泥土，再用木條將樹苗安全支撐，種植的初步階段，乃告完成，以後兩年可暫不用施肥了。

蘋果樹苗，生長頗速，特別以長高的速度最快，為使它的枝幹能肥壯茁果，所以每年在天氣最寒冷的前一個月，進行「修枝」。一株蘋果樹，須經五、六年後，才算完滿長成。

蘋果是「異株授粉」或「自花授粉」的果物，一定要利用雄蕊與雌蕊交配後，才能結成果實的，所以昆蟲類如蜜蜂與蝴蝶，即是雌雄粉蕊交配的媒介，蜂蝶們從這株花心採得花蕊，飛到那株的花朵上，就會使雌雄蕊會合起來，結成果實，而「自花授粉」，則是同一花朵的花蕊，雌雄自然交合，也可結成果實的。陳君又說：以目前香港的土壤與環境，對蘋果的生長並不困難，至於某本肥料為需要的來途，亦有充足供應，該農場現已與本港[illegible]部，簽下合約，長期供給這類蘋果需求的肥料。（本報記者君嘉）

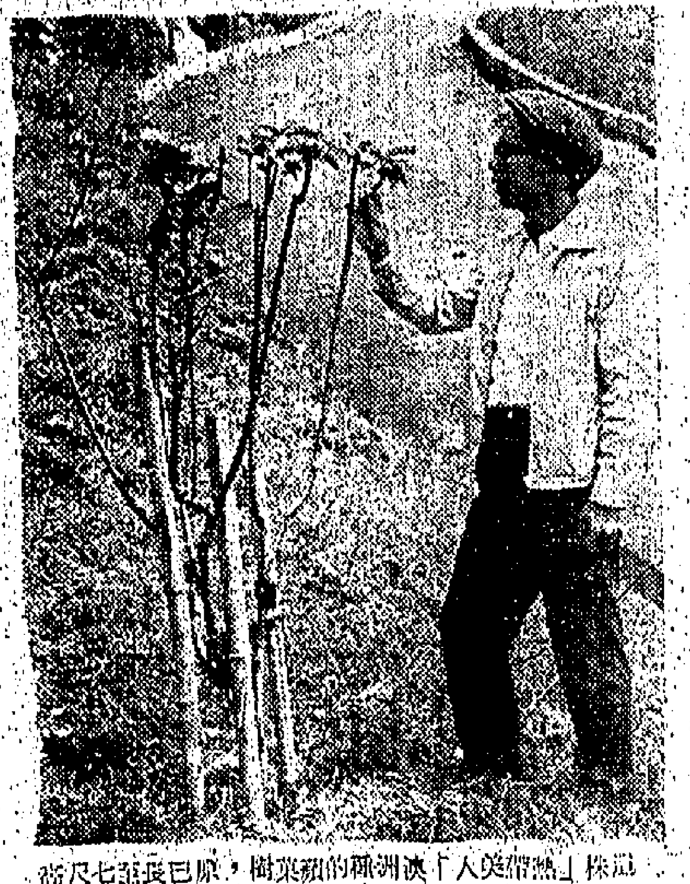

圖：澳洲蘋果種「熱帶美人」蘋果樹，原已長至七尺高，但經過「修枝」後，只剩五尺許，目的在使樹幹肥壯。圖中為種植蘋果專家陳榮任君。

一九六三年在嘉道理農場的「熱帶美人」結出第一對蘋果，在本港創生。

參加米蘭國際展覽後返港 鍾士元認為港貨在歐有進展機會

【本報訊】本港參加義大利第四十三屆米蘭國際展覽會代表團團長鍾士元博士，昨日返港時稱：「在[illegible]」……過去十四日內，代表團與其他國家代表團也有面對香港工商業出品[illegible]

參加企業研討會 周錫年抵台

並謀促進港台貿易

【台北廿七日中央社電】香港工業總會主席周錫年爵士夫婦今飛到台北。這位香港科學管理協會主席，是來台參加遠東區民營企業發展研討會，並和有關單位治商加強台、港貿易及投資。

一枝獨秀的塑膠花工業

本港塑膠花工業一枝獨秀欣欣向榮塑膠花已成為大宗的輸出一如其他工業許多塑膠花製造商極倚重萬國寶通銀行的財政協助藉以發展業務.

如欲獲悉目前本港或國際金融的確實消息世界各地大小商業機構的信用情形及市場的現況,請駕臨萬國寶通銀行查詢萬國寶通銀行是第一家世界性銀行.

萬國寶通銀行

六十年來香港繁榮的促進者

支行分設香港九龍及銅鑼灣

旺角警署附近一條小巷 頻聞「發財埋便」聲

九龍橫街後巷成為街頭賭檔溫床

【本報特稿】「一野火燒不盡，春風吹又生」。以這句話形容香港的賭檔是最恰當的了。也許，你們經過一些橫街橫巷時，「番攤骰寶發財埋底便」之聲，時有所聞，這與近來「東方之珠」的香港市民的賭檔，假如治安當局視若無睹，還不採取行動，嚴厲掃蕩，則這個被稱為「東方之珠」的香港，不難會變成賭城。

[illegible]

英特使華爾克過港表示

中共北越拒絕訪問 自露窮兵黷武面目

【本報訊】負有到第九國家參加東埔寨國際會議任務的英國特使華爾克，於昨日由金邊抵港，轉赴日本，行前在機場透露稱：他此次在東南亞受到中共及北越拒絕訪問北平及河內一事，表示很感失望。

[illegible]

英國特使華爾克過港轉赴日本，在機場發表談話。

馬華婦女觀光團 由台灣抵港

將訪問婦女團體

【本報訊】馬來亞沙巴洲華人總會婦女組織台灣觀光團，在台灣觀光完畢，昨日下午八時乘民航機由台抵港，繼續訪問此間婦女團體。[illegible]

美總統特使洛治 由南韓專機抵港

【本報訊】美國總統特使洛治於昨日乘專機由漢城抵港。洛氏於下機後即乘專車離開機場，並未與記者接觸。[illegible]

澳狗伕罷工潮甫平息 三人續被傳訊兩獲釋

【本報澳門訊】澳門跑狗會五組狗伕共八十餘人，前天一度罷工，並招待港澳記者，報告抗議司法處多次拘捕狗伕後，司法處昨午又突採取行動，將第二組「奧邦尼」組三名狗伕傳訊，其中二人被釋放，一人仍被扣留中。[illegible]

港大宿舍學生會主席 已向英方報告 指摘舍監措施

【本報訊】港大雜利臣堂宿舍學生會主席梁國璟，昨將一封信件寄到直接管轄該堂的倫敦傳道會。該信內容，是述及有關雜利臣堂的情況及嚴厲批評最近所委任的舍監丹尼斯‧羅加士。[illegible]

半山區一西人中煤氣暈倒

【本報訊】半山區[illegible]

天氣與潮水

今日天氣預測：吹和緩東風，有微霧，轉為東南風，初時密雲，後轉下午間中天色明朗，天氣和暖及潮濕。

昨日氣溫最高為華氏表七六‧六度（攝氏表二四‧八度），最低為華氏表六九‧六度（攝氏表二〇‧九一度）。

今晨零時室內氣溫為華氏表七十度（攝氏表廿一度）。

高潮：上午九時十八分　下午八時卅九分

低潮：上午二時卅一分　下午二時二十三分

澳稽查被革職 搗毀寫信檔

【本報澳門訊】[illegible]

西環羊欄火警 羊羣及時救出

【本報訊】西環士美菲路中的羊欄，昨晚九時卅五分發生火警，火勢相當猛烈，[illegible]

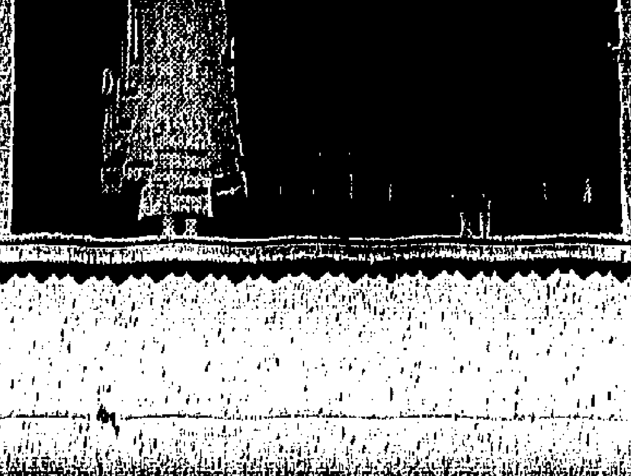

美紙膠公司總裁抵港作短期訪問

【本報訊】美國[illegible]

閱兵特輯

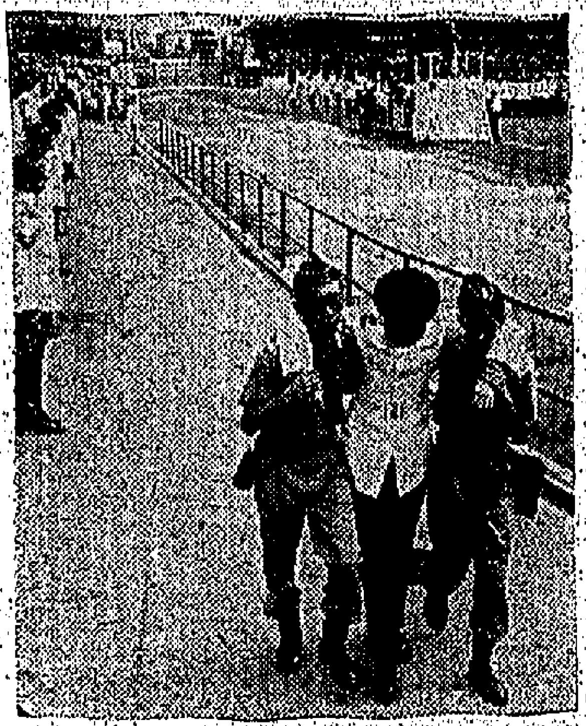

⇨正步換過閱兵台隊伍雄姿。

⇨一位受檢英兵不支顛倒，由救傷人員扶持出場。

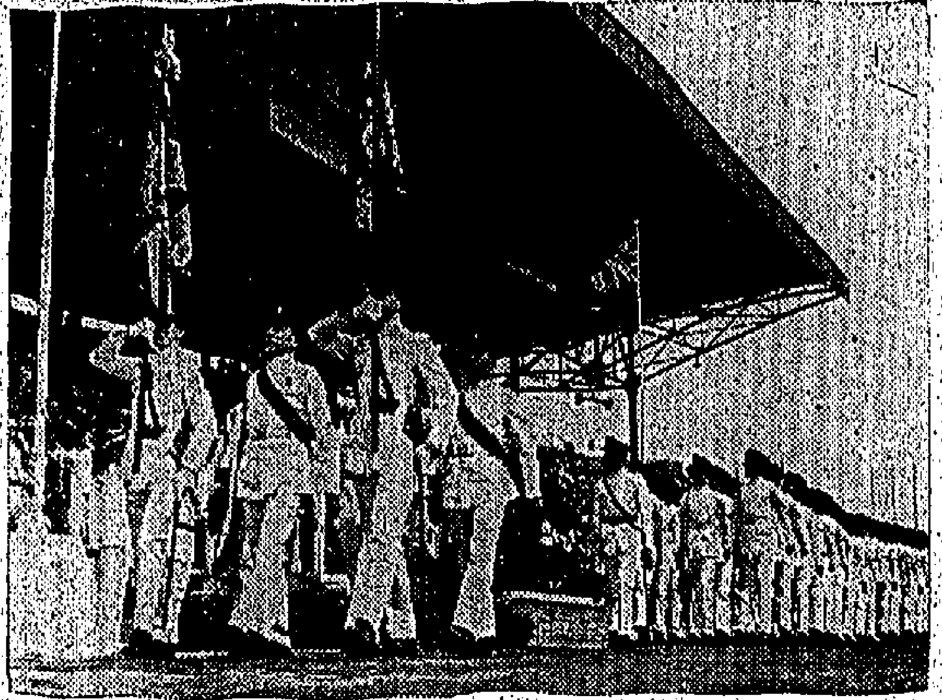

⇨在大球場集合等待檢閱的海陸空三軍部隊。

⇨圖爲負責鳴禮砲廿一響的皇家砲兵部隊接受檢閱。

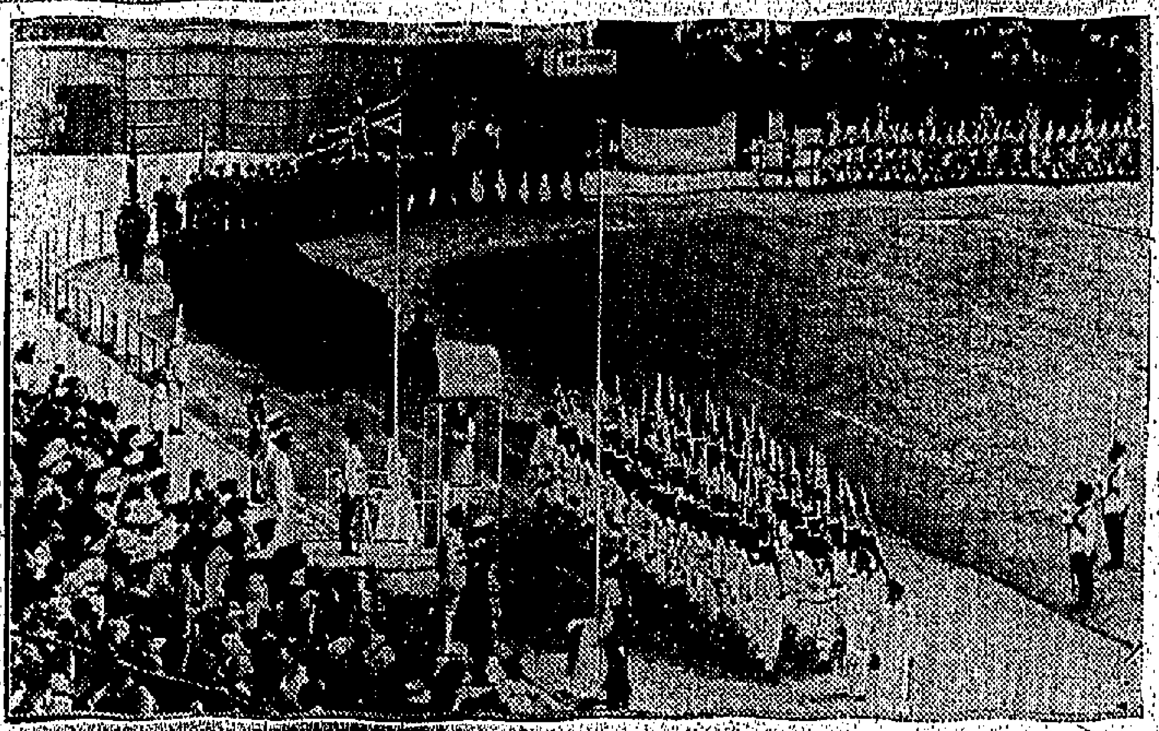

⇨圖爲三軍受檢隊伍，步伐整齊地步過閱兵台。

⇩在莊嚴的英國國歌中，英女王旗徐徐降下，象徵英女王離場。

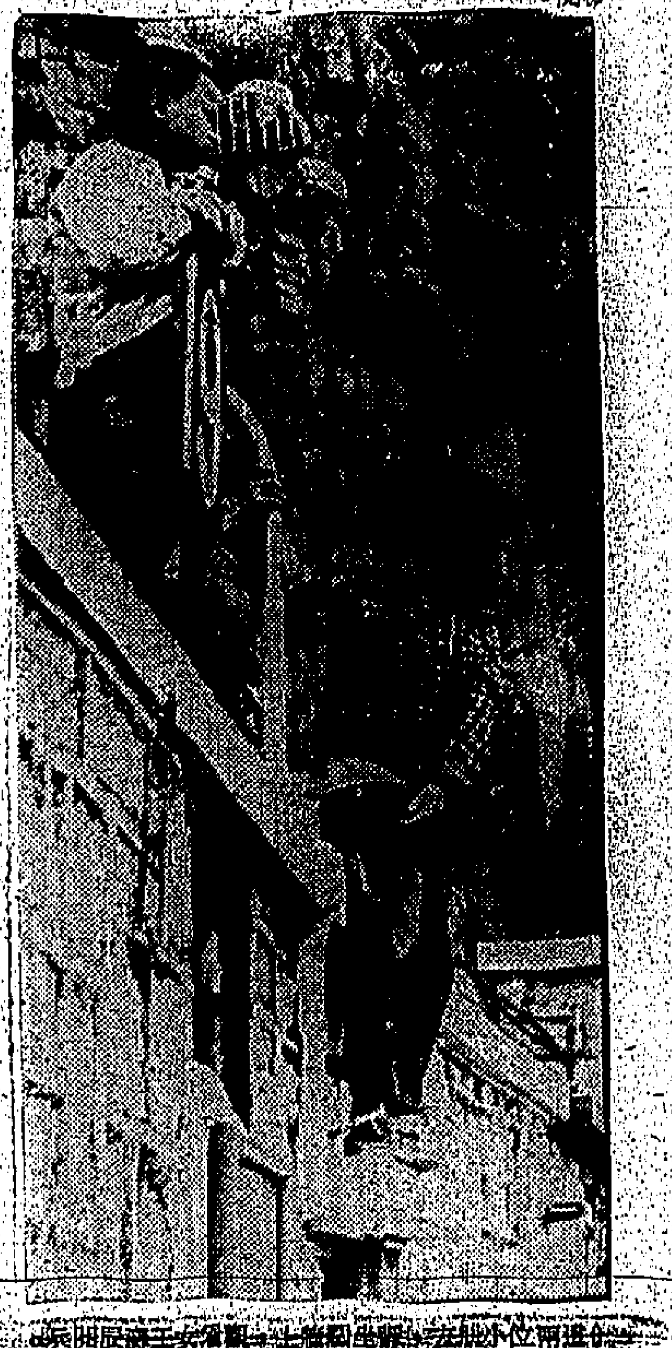

⇩前往大球場參觀閱兵的人士，不得其門而入者，唯有「出術」，鋌而「走險」。

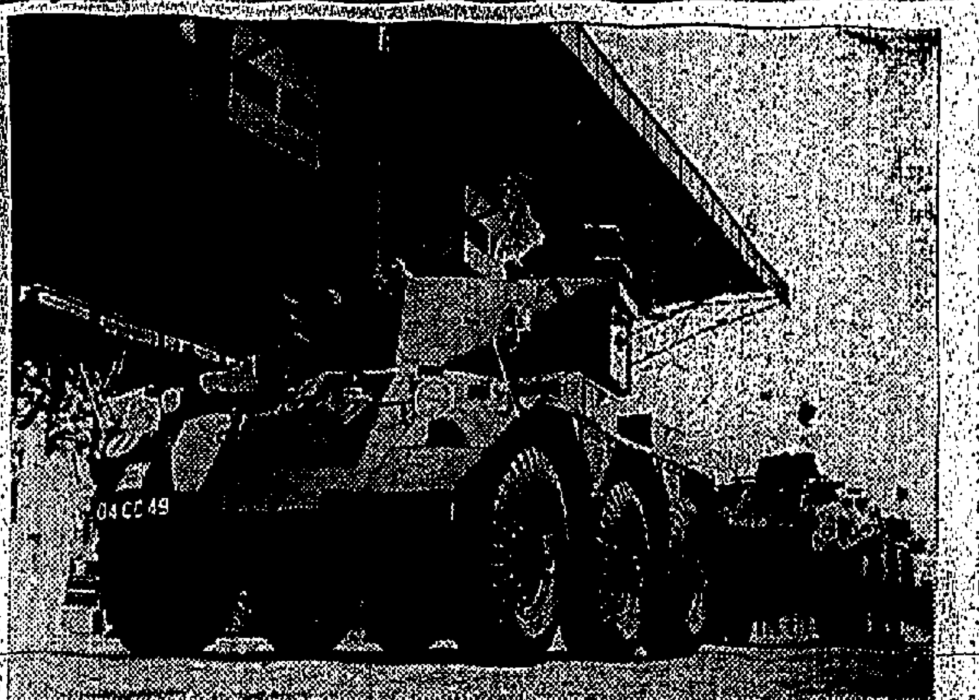

⇦圖爲參與閱兵的十四輛「沙拉甸」式裝甲車。

⇦兩位小朋友在閱兵台上觀看英女王壽辰閱兵。

慶祝英女王壽辰 港督檢閱三軍

十四輛重裝甲車首次出現

四千官紳名流參加園遊會

【本報訊】港督戴麟趾爵士，昨日上午十時在掃桿埔政府大球場主持慶祝女王壽辰閱兵典禮。

此次受檢的英軍部隊包括海，空，陸三軍及輔助隊共九個中隊，此外還有第一次在本港參加檢閱的十四輛重「沙拉甸」式的裝甲車，和巨型吉普車等，閱兵典禮前後歷時五十分鐘。

港督戴麟趾爵士，坐着黑色開篷房車，於上午十時正巡臨政府大球場，由五輛電單車開路，一輛吉普車前導入場，與會全體人士肅立致敬。

當港督由英國駐港三軍司令賓霖中將迎接登上閱兵台時，典禮隨即展開。

儀式的開始，是象徵英武的，由軍樂隊奏英國國歌，象徵女王蒞臨的旗幟冉冉升起，隨即由皇家砲兵部隊在維多利亞公園鳴放禮炮廿一響，禮炮放後全體官兵跟隨司令向代表女王的旗幟三呼萬歲，接着代表女皇的旗幟在六狙英國國歌下徐徐降下，象徵女王離場。

這項儀式完畢，港督與陸海空三軍司令再上閱兵台，由三百多人組成的軍樂隊及蘇格蘭風笛隊表演，閱兵軍副司令，帶領三軍行過檢閱台。最先的是皇家海軍隊伍，相繼而來的是南威爾斯邊防隊，分開後兩隊，皇家空軍前隊伍，皇家駐港海軍隊伍、香港防衛軍隊伍，及皇家空軍後備隊，以上各隊步法稍慢，他們是每分鐘行一百四十步。

接着的是第一次在港檢閱的十四輛重裝甲車，和六部巨型拉着重砲的吉普車。

最後的一部份檢閱，是以驍勇善戰的蘇格蘭來福槍隊，他們握着半自動步槍，穿綠衣黑褲，戴着綠帽，在史密夫中校的指揮下快步通過閱兵台。

閱兵典禮，在上午十時五十分結束，歷時五十分鐘。

由於天氣關係，駐港皇家空軍原定派機飛過閱兵台象徵向女王致敬的節目，臨時取消。

到場觀禮的，除三軍司令、輔政司、正按察司、社團局議員及各機關首長外，還有各國駐港領事、社會名流、學生及市民，凡三萬多人，場面熱鬧。

港督主持的園遊會，昨天下午在港督府舉行，到會的政府官員、嘉賓、名流約四千人，熱鬧異常。

△各界人士身份高低，從進場時間上可區分，絕早到場的，大都是普通市民和學生，閱兵前半小時入內的爲官紳名流，再入場中冠蓋雲集，港督戴麟趾爵士在四千餘人的園遊會中週旋。

閱兵花絮

△英女王壽辰閱兵，昨晨在政府大球場舉行，前往觀看的觀衆很多，各看台座無虛設，連山頭也坐滿了學生及各界人士。

△閱兵典禮與往年不同的地方，是地點由九龍轉來香港。

△港督巡臨時，由五輛電單車開路，一輛吉普車前導，抵達時，全場肅立致敬。

△全場最生色的樂隊由三百五十人組成，蘇格蘭風笛隊穿着「道袍」，奏着「仙樂」。

△大球場嘉賓台上，冠蓋雲集，穿禮服的，都佩着一排排的勳章，其他嘉賓都穿燕尾禮服。港督戴麟趾爵士穿着全套白色軍禮服，戴黑禮帽，帽上的毛隨風飄揚。

△機械化部隊由十四軍團派出三輛裝甲車代表，車前裝有八米厘大砲一門，行至閱兵台前砲傾斜四十五度，向大閱官致敬，跟着是砲兵部隊代，今年首次參與閱兵典禮，他們穿着草綠軍服、綠帽，揹着半自動步槍，操步劃一整齊。

△入場嘉賓，男士皆穿燕尾服，戴高帽，女士則御洋服長裙，撐着各種各式的洋傘，置身其間，猶如在十八世紀時代。

△政府球場東面看台上坐滿了白色制服的「學生部隊」，估計總在二萬人以上。

△在洋風倡盛的今日，一位老先生，身穿長袍馬褂，翩然蒞臨貴賓席，很使人有親切親暱之感。

△軍樂隊此次參加檢閱人數，多達三百餘人，陣容龐大。各組成單位都大有來頭，尤以蘇格蘭風笛隊名氣最大，據悉剛由歐洲來港，在場觀衆能親親聽聞這支名樂隊，可謂耳福不淺。

△首先受檢閱的是軍樂隊和蘇格蘭風笛隊，兩隊分兩立於閱兵台南北方。交叉操步。這隊大樂隊由五個單位組成，有五個大鼓，卄餘個大喇叭組成的，風笛隊亦由四隊組成，他們的排法變化多端，交叉操步之後便停在檢閱台前面。

接着是駐港海空軍副司令和石其次是政府各部首長，最後才是港督。

△最先受閱部隊爲海軍，次爲南威爾斯兵團，皇家空軍，香港輔助海軍，啹喀兵團，輕機槍部隊。殿後是皇家空軍砲手部隊。

△今年英女王壽辰閱兵，政府當局因顧及交通疏散問題，一改以往在九龍舉行慣例，改在香港政府大球場，同時減少機械化部隊和閱兵時間。這也是今年閱兵一大特色。

△由三百多人組成的軍樂隊，在陽光普照的良好天氣下吹奏得更爲出色有勁，是閱兵總中最大功臣。

△閱兵進行中，只見東面看台一位觀衆突由在場救護人員扶持着送到担架床上，運出場外，是今年閱兵的小插曲。

△閱兵由上午十時開始，在十時五十分結束，歷時五十分鐘。

[illegible]

佛山輪船上 法國籍母子仍拒絕登陸

【本報訊】行走港澳間的定期輪船佛山號，由上星期日起，有一位法籍的女乘客，因被澳門當局驅逐離境，返港時她又拒絕上岸。

該婦人爲白絲花拉夫人，四十歲，與一兒子同行。她原爲本港居民，上星期日與兒子前往澳門，但無申請在澳門居留三天的簽證，而被澳門當局驅其離境。

她由澳門乘佛山輪返港時，本港移民局官員曾勸她上岸，但被她拒絕，移民局便將此事告知本港法國領事館，他們曾派人前往勸說，亦爲所拒。到現在爲止她已在佛山輪上往來了四次，今日中午該輪將由澳駛到本港，到時她是否願意上岸，至今仍未有消息。

據政府發言人稱：「該名法籍婦人是否上岸，與港府移民局無關，這是她與輪船公司的事情，因爲她是持有本港入境的簽證，有效期間爲三個月。」

最新運到 美國J.I.CASE公司精製
奇士牌750型
開山挖泥機
示範表演
日期：四月廿八及廿九日
時間：上午十時至十二時 下午三時至六時
地址：九龍太子道勵德街口 東方花園陶桂記營造廠地盤
●機件靈活
●堅固耐用
●效能最佳
●保用期長
工程部另件全備服務迅速，
全部油壓自動操作簡便
動作靈活工程進行迅速
總代理：復昌國際貿易(香港)有限公司
九龍城道90A安樂大廈二樓 電話：632442

一舉兩得！
美輝牌電視機
獨特設計：獨有按鈕轉換電視台設備，可隨意欣賞麗的電視(405線)及未來無線電視(625線)
19"座枱式 HK$1,105.00
23"座枱式 HK$1,395.00
23"座地式 有活動拉門 HK$1,695.00
歡迎分期付款及試機
港九各大無線電器行均有代售
總經銷：
科學事務有限公司
香港歷山大廈四四七室 電話：二三八〇〇六(四線)
請剪下列各項寄香港郵箱928號，即將附送精美說明書
姓名…… 電話……
地址……
M-3

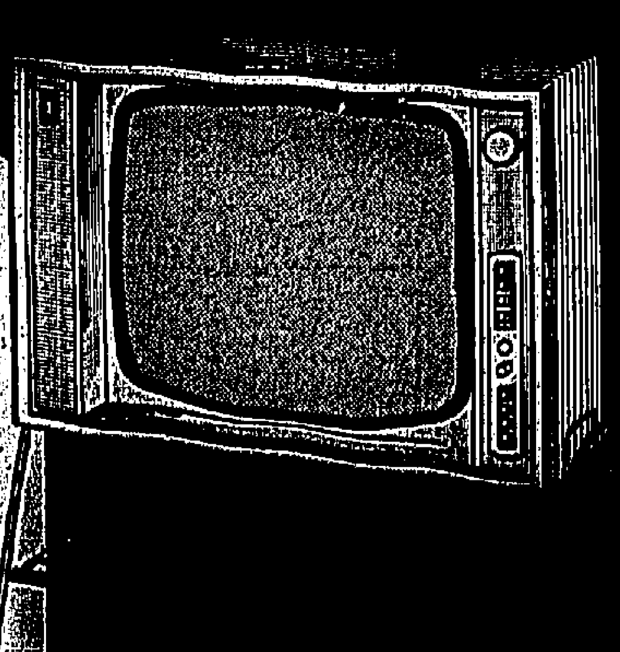

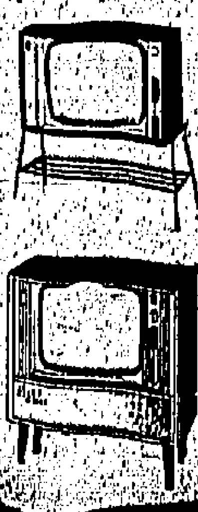

教育司將在立法局動議
採納教育白皮書爲今後施政原則

【本報訊】教育司將爲明日的立法局會議中，動議採納教育政策白皮書爲今後行動的原則。

其餘討論的政府各項分列如下：

甲、一九六五年各項牌照（修訂）法案。律政司動議首讀通過一項法案，其名稱爲「修訂各種牌照法例之法例」。

乙、一九六五年法律（土地墊付）（修訂）法案。律政司動議首讀通過一項法案，其名稱爲「修訂一九五八年墊付（土地徵得）法例之法例」。

丙、一九六五年勞工賠償（修訂）法案。在首讀時動議二讀及三讀通過一項法案，其名稱爲「再修訂一九五三年勞工賠償法例之法例」。

律政司提請立法局通過一九六五年雜項牌照（修正）法案，有三個目的，第一是將「跳舞學校」之定義加以修正，新法案通過後，將來辦「跳舞學校」者只有不同利之跳舞學校不受新法例管制。至於其他跳舞學校，依例規定在同一時間內人數須在十三名以下，於是遂有許多取巧地方。倘新例執行，凡辦新有跳舞學校者必須領有牌照。第二是新法例規定授權官員於發出跳舞學校新牌或換牌時，有權拒發牌照。

該新法案目的乃是由於原有法例是有漏洞，新例則加修訂。有等跳舞學校者以牟利爲目的，使成爲一種不道德地方。此等學校內所聘用作舞女，均極年輕，而辦此等學校者祗知圖利，置於跳舞學校內燈光極暗，使不能辨別人物，於是任何淫行可於出，如內裏有強烈燈光，則可使人們發生羞恥之心，因此新例必須使跳舞學校內有充份燈光，一間正式舞蹈學校用不着將燈光較至黑暗程度，新例規定跳舞學校無論方多少面定燈光之多少，於發牌照時分別訂定之。第三規定防範火燭及水喉之儲存量，此乃有關防火問題，尋前預防範此事修例目的。又新例對於桌球場亦有所規定。一間正式桌球室其意義是指公開球室，新例規定凡辦正式桌球室不論收入場券與否，必須領以公衆桌球室牌照云。

天后廟道摩天大廈
西婦失竊近四萬元

【本報訊】銅鑼灣天后廟道摩天大廈十四樓，昨發現失竊近四萬元之竊案。失物中，包括價值三萬五千元的鑽石白金戒指一枚。

失主是一名西班牙籍的少婦，她名塔瑪菲，廿五歲，住天后廟道摩天大廈十四樓Ｆ座。她的丈夫，但是，女傭於一週前辭工他去，他一時找不到新工人頂替，乃將兩個女兒及一女工人同往淺水灣度假。

據稱：前日下午六時，失主搭乘的士赴宴，乃將住宅交給「鐵將軍」把守，擺下「空城計」，失主一去，而至昨日凌晨二時十五分才歸家。

初時她並不知屋內大批財物已失去，打開大門，直入臥室時，見到衣櫃抽屜被人撬開，赫然驚覺，檢點之下，才知失竊。

警方很快調查後，懷疑竊匪可能很熟悉該住宅及失主的起居情形的。據稱：事前的住宅大門及睡房的門鎖，不見有撬，祗有放置首飾的衣櫃鎖才被撬開。警方相信，竊匪可能從窗口附近，再由露台附近攀進門口入內，再撬毀衣室房門被竊者。據說，失主發覺失主家傭工之一，鄰人，在離去時，不知有否失落門匙，現警方頗急欲會晤該女傭，希望能獲得破案線索。

失主報失財物總值，達三萬六千元，內包括在一隻價值三萬五千元之鑽石白金戒指一隻，現款四百元，鑽石之珠類手鐲一個，女裝金與珠瑯手鍊兩個，珍珠鍊三串，白金戒指一隻等。

據港府新聞處，昨晨就該失竊案發表公佈：一宗損失三萬六千元之竊案，發生於前日六時至昨晨二時十五分之內，於港島區一樓宇。一座大廈住宅，失主在港島天后廟道住宅，乘住客外出時，竊賊潛入撬開衣櫃，竊去財物。

日本國商抵港。由左至右：陳銘恩、向井久行、富田貞良、劉嘉瑞、內藤豐次、賴倫光、內藤祐次、岸濟發、江麗揚、柳志成、官仲文。

讀者意見
北角至蒲飛路巴士乘客擠迫應速增車行走

編輯先生台鑒：

敬啟者，我是居住北角的多年的讀者，現有件關於公共交通的事，希望貴報代爲刊登，轉達中華巴士公司當局及早改善。

中華巴士公司於本月十一日，新闢一條新路線，由北角至蒲飛路，每隔十分鐘一班，是試辦性，爲期三個月，如公司認爲滿意便繼續辦下去。本人認爲那條路是經營得很成功的，由北角和銅鑼灣的居民，把北角和灣仔區，那條路線開辦了兩天，乘客就很擠迫，尤其在上課放學時間，學生因爲要擠那路車而又乘客擠迫，往往使學生遲到。另一方面，因爲那條路新線在上學和放學時間，有二、三號的乘客，而那三條線便可以減少，或車來行走二十三號路線，但便可以在廿三號線增加車輛，同時不必讓乘客像以前那樣要轉兩次車那麼麻煩。我認爲中巴應立刻增加車輛在廿三號行走，而不需三個月後才考慮考察，如果公司一定要在三個月後才考慮增添的話，那麼在這三個月內那條線走等於沒有，因爲很多人想乘廿三號車而乘不到，希望中巴當局及早增線。

香港居民許浩

一九六五年四月廿四日

代郵

夏霖君：謝函，請補詳細地址爲盼。——編者

本欄稿例

一、歡迎各界人士投稿，發表對社會的一切批評，感受或意見等。

二、來稿必須附真實姓名及通訊處，發表時筆名聽便。

三、保證替投稿人保守真實姓名及通訊處的秘密，如無真實姓名及通訊處，來稿恕不刊登。

四、來稿信封請寫明「讀者意見」欄。

柯達出品最新設計
超八米厘電影器材

【本報訊】據柯達公司宣稱：該公司本年度最新設計之超八米厘電影系統，業經予以剛剛推出，這些革命性的設計，對推動電影之攝製，確具有劃時代之進步。

此項新設計，因放映部機器之闊度擴大，所以能容納更多的光度，而且放大倍數不需太大，結果影像特別清晰光亮。至於使用時之便利，亦有極大之改良，用者不須將菲林小心裝上，而係裝入盒匣在廠方造成，更不須中途將菲林反轉續影，一次可以影完五十呎。片上可用磁帶錄音，可說是十全十美之電影工具，預計本年十月本港即可享用這些工具。

上圖：新設計之柯達立淇自動電影攝影機。

下圖：新舞之八米厘菲林放映鏡倒的比較。

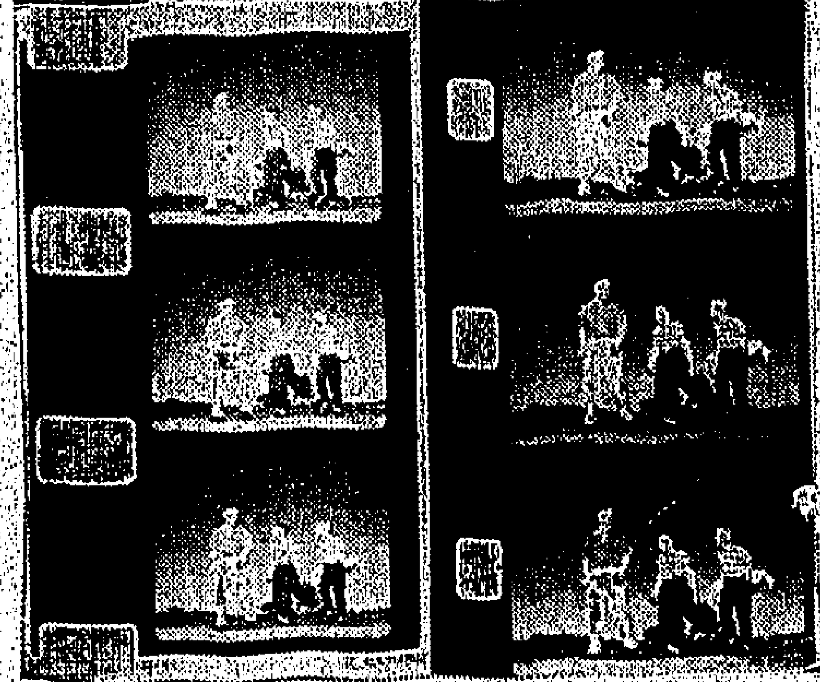

日益世大藥廠創辦人
內藤豐次等抵港觀光

【本報訊】日本益世藥廠創辦人內藤豐次，該廠擁有員工二千餘人，出品達五十餘種，大多適用於專門治療方面，故醫藥界咸認爲極有前途之現代大藥廠。創辦人內藤豐次、外課長內藤祐次、向井久行、富田貞良等，於本月廿五日抵港觀光，現更努力於海外之發展。本港代理店興亞貿易公司首腦均到機場歡迎。內藤氏此次作東南亞之行，曾先後到沖繩、台灣、曼谷等地。

據稱：該廠爲日本東京都新興的製藥工廠。

九龍瑞興公司舉行
義大利時裝表演
款式九十種大胆程度前所少見
觀衆鬨風麕集後至者被拒門外

【本報訊】由意大利時裝表演團所率領的義大利時裝表演團，昨午繼續在瑞興公司地下演出一場。

該場表演是免費參觀的，所以觀衆聞風前往的甚爲擁擠，稍爲遲到的皆被拒於門外。

該場的表演是以春、夏季的時裝爲主，包括今年所流行的比基尼泳衣、睡衣、晚禮服及旅行裝等，款式達九十種之多，色彩鮮艷，作風大胆，爲近年來本港所少見的。其大胆程度，與東方國家之保守思想，頗有相對之形勢。

據意大利時裝表演的領隊說：「義大利時裝在燈光下，酥胸若隱若現，另外一襲夏裝，不過十餘年的時間，以絲質花巾包裹頸部及胸前，窄窄的短褲，兩褲僅吊在肚臍以下，使腰肢與腹部的肌肉，大部裸露，在場的觀衆，大有眼睛吃冰淇淋的感覺。」

但是她們在表演時，沒有在泳衣之外披上任何東西，以致在場的觀衆，並無一人對此有所表示。

右圖是義大利新泳裝「有前無後」，充份表露皮膚美。左圖爲義大利流行便服，如袋形裝，舒暢美觀。

德九重奏管絃樂團
今晚在大會堂演出

【本報訊】本港大會堂成立以來，首次舉行的九重奏，將於今晚八時卅分在音樂廳演出。

該次演出，是由被譽爲德國最佳的九重奏樂團，於參加本屆日本大阪國際藝術節後，前往日本各處作十場演出後，特約來港演出。

此次演出，是由西德駐港總領事館贊助，並由香港文化協會負責主辦，因行期所限，在港僅於今晚演出一場，創造歐洲音樂演奏家之一系列演出。

票價由五元至二十元，主辦人將增加學生優待票數百張，以期普及欣賞，全日在大會堂票房發售。

郭太夫人壽慶
黎君焯等祝嘏

【本港訊】本港僑領郭贊先生之太夫人，於昨日壽辰，寓所賓客盈門，親友咸往祝壽，名流紳商如黎君焯、郭冰新、香港業主聯會主席李耀祥等均前往道賀，並在酒家開筵宴客。

煤炭工會
新員就職

【本報訊】僑港煤炭總工會第四十五屆理事會職員就職典禮，在灣仔道八十八號會所舉行，並舉行會員聯歡大會。

大道東傢俬店內
老彫刻匠離奇重傷
懷疑是被賊傷害

【本報訊】六十四歲老彫刻匠，昨晨六時被發現，傷重倒臥於大道東李節祀傢俬店內，見胸部受傷，在倒臥處附近，發現一把染血的剷刀。

警方接報到場，發現傷者何能是自己弄傷的，但是傷者所受的傷，懷疑是被人屋行竊的賊傷害。但傷者昨晚仍住於店內，老闆一家則住於店的上層。

據稱：昨晨六時十分左右，老闆在樓上聽到大聲呼叫，突然地下一聲，似乎有人由街出外，老闆立即下樓查看，乃即見傷者胸部受傷倒地，一把剷刀在旁。

台藥業代表團
應邀來港觀光

【本報訊】台灣藥業代表團一行九人，昨由台北乘機飛港，此行係應邀來港作爲期一週的觀光訪問。該團係由台灣區藥品公會理事長林朝和、鐘秀朋、張振翔、陳錦文、林樹雷、吳錦修、黃贊達、黃河良等。

於昨日赴機場迎接者，有本港藥業友好多人。

影星馮素波與應屆歌星蔡葉恭慶BB亞娜合照

無牌舞苑藏垢納污
警方特設小組普遍進行掃蕩

【本報訊】警方當局鑒於港九跳舞學校之情形複雜，有不少成爲色情販賣場所，最近特設立一個特別小組，專門負責掃蕩所有無牌之舞苑。

此小組由一位督察主持，副督察四名及女探員一名，初步工作，將集中於港島區之責，包括灣仔在內。稍後始逐步向其他區域。

據警方發言人稱：警方於接獲報告，許多少女被無牌舞苑誘惑。

影星馮素波
下月一日瓊宮獻歌

據九龍新樂大廈瓊宮酒樓宣佈：瓊七公主之首電影明星馮素波，自去年初在瓊宮獻歌，歸來後與其妹馮寶寶及影星陳寶珠、沈芝華、王愛明、薛家燕七人結義成爲銀壇七公主，從事電影工作。會同前歌星蔡葉恭慶水銀燈下拍片工作。由下月一日起，長駐瓊宮夜總會，與該夜總會歌星大樂隊及星光合唱團輪流演唱。

啓德遊樂場
擧辦紅星義唱

啓德遊樂場定五月內一連三天，舉行紅星義唱晚會，藉以收入，作救助貧病之用，屆時將請歌影名流分別主持。

怡和歡送
杜康烈退休

【本報訊】怡和有限公司昨日下午六時在怡和大廈頂樓，舉行酒會，歡送杜康烈氏及夫人。

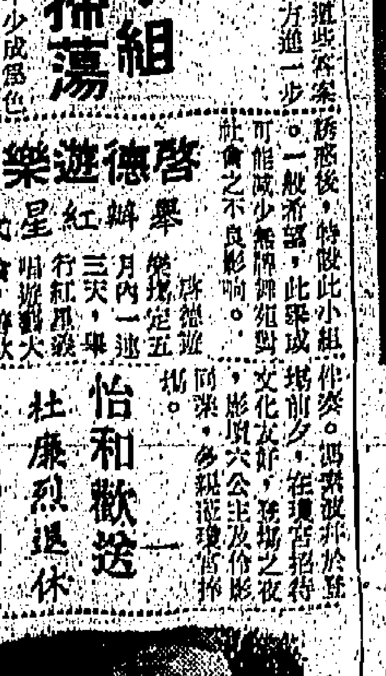

雀牌工會
熱烈勞動節

【本報訊】港九雀牌製造業總工會，定下月一日在九龍酒家舉行慶祝「五一」勞動節聯歡晚會。

基督教大學
餐舞獎券號碼揭曉

【本報訊】全國基督教大學同學會日前在酒店舉行的週年餐舞會，由中文大學崇基學院院長容啟東夫人主持抽獎。中獎者可於五月四日前往領獎。

何天鈞黃文珊新婚儷影

〝唔好收線住！我打長途電話問婆羅洲，即刻答你!!〞

香港電話公司國際長途電話接線生現可直接與星加坡及馬來西亞各地電話用户的電話號碼。

大東電報局傳達電訊無論遠近最爲迅速！

一九六四年十一月七日水星號工程船（C.S.MERCURY）將亞底與香港之間的海底電線安放完畢時，東南亞聯邦海底電線的第一段工程已告完成，此段電路開放之後，大東電報局與香港電話公司聯繫，傳達本港與馬來西亞之間的電訊，達到更迅速更清楚的新階段。長途電話接線生現可直接對方電話用户的號碼，但此爲初步的開始而已，將來尚有更大的進展。

於一九六六年東南亞聯邦海底電線全部完成時，香港即將切實成爲聯邦及世界電訊傳達的主要地點。由此海底電纜經關島及馬登（新幾內亞）至雪梨（澳洲），再由無線電波接駁，及由遠各聯邦海底電線系統，經太平洋及北大西洋，即可與世界各地通話。

東南亞聯邦海底電線有八十對多相通話線路，且每對通話線路可分爲二十二對電報線路，以供專用電報網或拍發電報之用，香港用户的電訊傳達將更爲進步，範圍更廣，政府商界及社會人士與海外通話將更迅速方便，與市內通話一樣。

大東電報局有限公司

干諾道中電訊大廈　總局：怡和大廈

分局：上環街市半島酒店旺角啟德機場及北角

CVB 31

交通版

太平代理貨輪 日本自日回航
明日可抵港落載一日航返歐洲 高麗三十日到埠翌日開往日本

【本報訊】太平洋行代理貨輪日本號（NIPPON）自日本回航，按航程，明（廿九）日可能航抵香港。該輪在港逗留兩日，放渡中環海面，落載後，擬定五月一日離港，經新加坡前往歐洲。

另艘高麗號（KOREA）貨輪則由歐洲載運貨物前來遠東，經新加坡航行香港，計程將於本月三十日可能到達本埠。該輪在港停留一日，寄泊中區海面，起卸貨件後，擬定五月一日離港，啟程前往日本。

日航出售剩餘機 與美洲鋁業公司
兩年後淘汰螺旋槳機

【本報訊】日航昨作以二十四萬六千四百二十五美元售與美洲鋁業公司：他們已將其屬下剩餘的三架DC—7C的飛機中之一架，這項交易是在日航將噴射航機代替舊有的螺旋槳的航機，該項計劃將在一九六七年四月前全部完成。其在日本國內的航機亦將包括有康維八八〇M式與波音七二七式。

美電視製片家來港業務訪問
繼赴曼谷及歐洲旅行

美國著名電視製片公司 SCREEN GEMS 執行副總裁海安士夫婦，本月廿五日由東京抵港，作為期一週之業務訪問。該電視製片公司出品馳名遠近，行銷世界各地。海安士夫婦曾在日本逗留十天，在港小住一週，將乘機飛往曼谷及歐洲，前日到機場歡迎者，有歌倫比亞影片（香港）公司經理田毅雛。

圖為美國電視製片家海安士夫婦。

法香水商來港 推銷新貨

法國著名香水公司仙蒂阿香水公司總裁蘇士沙拉斯，日前抵港，推銷該公司最新出品的蒂阿寧香水。

蘇士沙拉斯說：香港是銷售我們香水的重要市場。它的重要性可與倫敦、紐約及巴黎媲美。我們的蒂阿寧香水是第一次在香港作世界市場的介紹推銷。所以，這種最新出品的香水也是首次運港銷售，供夏季女士們的使用。

蘇士沙拉斯將在港停留數日，然後返回巴黎。

圖：為來港遊覽之日本東洋百貨商港澳觀光團。

日本百貨商觀光團 遊覽港澳參觀瑞興

日本東洋百貨商觀光團一行二十[illegible]人，由團長[illegible]率領，於本月[illegible]日抵港，作為期[illegible]日之遊覽，除遊覽港九名勝外，並往澳門觀光，及參觀九龍瑞興公司，與該公司職員座談，交換[illegible]經驗。該團在港期間，由[illegible]公司代為安排。

法航廿五週年 十七職員獲獎

【本報訊】法航公司東亞太平洋分公司總經理馬利安，於本月廿三日在該公司週年紀念會中頒給獎品給十七名在該公司服務五年以上職員。

西德旅行團 飛抵港觀光

【本報訊】西德旅行團一行四十一人，於本月二十四日由東京抵港，擬在港逗留三天，遊覽港九名勝，由本港國際遊艇社代為編排節目。該團已於昨（廿七）日離港。

圖：為抵港遊覽之西德旅行團。

廣九車時刻

英段客車

九龍開 到羅湖	九龍開 到羅湖	羅湖開 到九龍	羅湖開 到九龍
06:10—07:10	14:55—15:55	06:20—07:22	14:29—15:33
06:40—07:43	15:45—16:46	06:50—07:54	15:34—16:38
07:38—08:46	16:50—17:53	07:22—08:23	16:25—17:28
08:40—09:43	17:40—18:40	07:56—08:56	17:13—18:17
09:25—10:29	18:25—19:25	09:03—10:06	18:01—19:02
10:30—11:34	19:12—20:13	10:08—11:11	19:04—20:06
11:40—12:40	20:20—21:20	11:13—12:17	19:52—20:57
12:45—13:45	22:00—22:57	12:19—13:23	20:59—21:58
13:50—14:50	22:45—23:42	13:24—14:28	

港澳客輪

澳門號 開港：週一至五 下午六時正；週六 下午三時正、半夜十二時；週日 上午九時一刻
開澳：週一至五 深夜四時正；週六 下午四時、深夜八時正；週日 下午五時半

德星 開港：週一 半夜十二時；週二至五 下午二時半、半夜十二時；週六 半夜十二時；週日 半夜十二時
開澳：週一 下午五時卅五；週二至五 上午九時卅五、下午六時卅五；週六 上午六時正、下午四時半；週日 下午六時半

佛山 開港：週一至五 下午二時半、半夜十二時；週六 下午二時正、半夜十二時；週日 半夜十二時
開澳：週一至五 上午九時半、下午六時半；週六 上午八時半、下午六時半；週日 下午六時半

大來 港開：下午二時正、下午三時半
澳開：半夜一時半、深夜二時半

路環 港開（週末）：下午五時一刻、下午一時卅分、下午五時一刻
澳開（週末）：下午三時卅分、上午十一時二刻、下午三時卅分

飛翠、飛鷺、飛鳳、飛燕、飛騰、飛達 開港：上午八時正、上午九時正、上午九時三刻、上午十時半、上午十一時正、正午十二時一刻、下午二時正、下午三時正、下午三時三刻、下午四時正、下午五時卅分、下午六時半
開澳：上午八時正、上午九時正、上午九時半、上午十一時一刻、正午十二時正、下午二時正、下午三時正、下午三時三刻、下午四時三刻、下午五時卅分、下午六時半

東望洋、西望洋 開港：上午八時半、上午十時半、中午十二時半、下午二時半、下午四時半、下午六時半
開澳：上午七時三刻、上午十時半、中午十二時半、下午二時半、下午四時半、下午六時半

今日來往班機

到港班機（星期三）

（公司）	（由何處來）	（抵港時間）
泛美	倫敦印度曼谷	下午三時四十分
泛美	三藩市東京	下午十時五分
英航	倫敦印度仰光	下午三時五分
英航	東京	下午三時五分
國泰	漢城	中午十二時四十分
國泰	星洲曼谷	下午一時卅分
國泰	大阪台北	下午六時卅分
國泰	馬尼剌	下午十一時
澳航	雪梨馬尼剌	上午七時卅分
澳航	雪梨馬尼剌	下午七時五十分
澳航	東京	下午十時卅五分
法航	巴黎非洲泰越	下午四時十分
德航	東京	下午三時五十五分
民航	曼谷	深夜一時五十五分
民航	台北	上午十一時卅分
民航	大阪沖繩台北	下午八時廿五分
菲航	馬尼剌	上午十一時四十分
日航	東京	中午十二時卅分
日航	東京沖繩台北	下午一時卅五分
日航	倫敦印度曼谷	下午三時廿分
泰航	東京大阪台北	下午三時廿分
泰航	曼谷	下午八時五十五分
馬航	新加坡	中午十二時三刻
馬航	新加坡	下午六時三刻
印尼	耶加達星泰	下午二時五分

離港班機

（公司）	（往何處去）	（開出時間）
泛美	東京三藩市	下午五時
泛美	越泰印度倫敦	半夜十一時五十九分
英航	東京三藩市	下午四時
英航	曼谷印度倫敦	下午四時一刻
英航	馬尼剌雪梨	下午六時
國泰	漢城	半夜二時
國泰	台北大阪	上午九時
國泰	金邊曼谷仰光	下午一時一刻
國泰	台北東京	下午二時一刻
國泰	馬尼剌	下午七時
澳航	東京	上午九時
澳航	印度倫敦	下午九時
澳航	馬尼剌雪梨	下午九時卅分
民航	台北沖繩大阪	上午八時卅分
民航	台北	中午十二時十分
民航	台北	下午九時五分
德航	曼谷印度西德	下午四時五十分
法航	東京	下午五時十分
荷航	東京	下午四時四十分
日航	泰星印尼	下午一時卅分
日航	台北沖繩東京	下午二時卅五分
日航	東京	下午四時十分
菲航	馬尼剌美國	下午一時
馬航	吉隆坡星洲	下午一時卅分
馬航	新加坡	下午七時卅分
泰航	曼谷星洲	下午四時
印航	東京	二時五十分

截信時間

今（廿八）日（星期三）

大陸澳門截郵時間：中國大陸 空郵 信件上午六時 平郵。澳門 信件上午十一時、下午二時半、下午六時正；包裹正午。週末 信件下午一時、下午六時；包裹正午。星期日 信件下午一時；包裹正午。

空郵：東加拉、泰國、寮國、印度 信件上午十一時，包裹上午十時。馬來亞、北婆羅洲 信件上午十一時，包裹上午十一時。印尼 信件上午十一時，包裹上午十時。沙地阿剌伯、義大利、緬甸 信件下午二時，包裹下午一時。

伊朗、尼日利亞、非洲、荷蘭、比利時、丹麥、瑞士、挪威、法國、瑞典、英國 信件下午二時，包裹下午一時。巴西 信件下午二時。美國、中南北美洲、夏威夷 信件下午二時，包裹下午一時。澳洲、紐西蘭 信件下午四時，包裹下午三時。菲律賓 信件下午四時，包裹下午三時。

平郵：希臘、黎巴嫩 信件下午六時，包裹下午三時。約旦、敘利亞 信件下午六時，包裹下午五時。台灣、日本 信件下午六時，包裹下午五時。沖繩島 信件下午六時，包裹下午五時。韓國 信件下午五時，包裹下午四時。

明（廿九日星期四）

空郵：加拿大 信件上午十一時，包裹上午十時。菲律賓、關島 信件上午十一時，包裹上午十時。以色列、法國 信件正午，包裹上午十一時。印度、巴基斯坦、巴林、伊朗、埃及、義大利 包裹上午十一時。荷蘭、比利時、丹麥、瑞士、挪威、瑞典、德國、尼日利亞、非洲、英國 信件下午二時，包裹下午一時。美國、中南北美洲、夏威夷 信件下午二時，包裹下午一時。

平郵：澳洲、紐西蘭 信件下午四時，包裹下午三時。台灣、日本 信件下午六時，包裹下午五時。菲律賓 信件下午二時，包裹下午一時。

告預船輪入口

(船名)	(船類)	(西名)	(何處來)	(日期)	(公司)
保佳維爾	貨船	BOU GAINVILLE	美國	廿九	銀行
多利亞士	貨船	DOLIUS	歐洲	廿九	太古
南昌	貨船	NANCHANG	澳洲菲島	廿九	太古
博士禮士	貨船	DOCTOR LYKES	美國	廿九	總統
季連尼路	貨船	QUIRINALE	歐洲	廿九	天祥
漢諾威	貨船	HANNOVER	歐洲	廿九	捷成
福建	貨船	FUKIEN	曼谷	廿九	太古
多蘭德	貨船	TURANDOT	美國	廿九	多利順
麥格賽賽總統	貨船	P. PRES MAGSAYSAY	美國	廿九	美邦
保伯奇馬士基	貨船	VIBEKE MSK	非洲	廿九	捷成
海明	貨船	HAIMENG	山打根	廿九	多利順
路美頓	貨船	LAOMEDON	美國	廿九	太古
士打順達	貨船	STR. SOENDA	日本	廿九	渣華
大利花	貨船	TARIFA	歐洲	廿九	多利順
日本	貨船	NIPPON	日本	廿九	太平
飛雲	貨船	FLYING CLOUD	美歐非島	廿九	和捷
日本熊	貨船	JAPAN BEAR	美國	廿九	美輪
士打可倫步	貨船	STR. COLOMBO	非洲星洲	廿九	渣華
高麗	貨船	KOREA	歐洲	三十	寶隆
芝大隆	貨船	TJITARUM	紐西蘭	三十	渣華
秋田丸	貨船	AKITA MARU	新加坡	三十	日郵
海利	貨船	HAILEE	日本	三十	多利順
快富	貨船	FRANK FURT	日本	三十	捷成
馬德信萊	貨船	MADISON LLOYD	歐洲	三十	渣華
皇后威利	貨船	QUEENSVILLE	美歐非島	五月一日	多利順
錫蘭	貨船	CEYLON	歐洲	一日	太平
澤鑫	貨船	PIONEER MOOR	美國	一日	美輪
丹摩多加士	貨船	DEMODOCUS	歐洲	一日	太古
蘇珊馬士基	貨船	SUSAN MSK	美國	一日	捷成
嘉隆賓	貨船	CARRON BANK	非洲	一日	兆行
邊來約	貨船	BENLOYAL	日本	一日	邊行
鵬飛	貨船	PIONEER MILL	美國	一日	美輪
中國熊	貨船	CHINA BEAR	馬尼剌	一日	美輪
孟加拉郵	貨船	BENGAL MAIL	美國	一日	福來
曙星	貨船	STAR ALDEBARAN	新加坡	一日	福來
莎賓	貨船	SABANG	歐洲	二日	太平
東繆	貨船	EASTERN MUSE	新加坡	二日	怡和
麥家加	貨船	MACHAON	歐洲	二日	太古
邊多倫	貨船	BENDORAN	歐洲	二日	邊行
高棉	客船	CAMBODGE	歐洲	二日	法郵
馬天奎	貨船	MARTINIQUAIS	日本	三日	法郵
瑞陽丸	貨船	ZUIYO MARU	新加坡	三日	日郵
夏利睦	貨船	HERMOD	日本	三日	多利順
天城山丸	貨船	AMAGISAN	日本	四日	大阪
松安丸	貨船	SHOAN MARU	日本	四日	大阪
安東尼奧	貨船	DON ANTONIO	美國	四日	美邦
駿河丸	貨船	SURUGA MARU	日本	四日	日郵
海洋丸	貨船	OCEANIA MARU	日本	四日	日郵
芝加哥城	貨船	C. CHICAGO	日本	四日	鐵行
加拿大郵	貨船	CANADA MAIL	美洲	四日	福來
金馬蓮	貨船	COMORIN	歐洲	四日	鐵行
彼斯亞士	貨船	PERSEUS	日本	五日	太古
明石山丸	貨船	AKASHISAN MARU	日本	五日	大阪
阿姆迪	貨船	ALMDIJK	歐洲	六日	渣華
克利夫蘭總統	客船	PRES. CLEVELAND	美國	六日	總統
巴士拉	貨船	BASRA	歐洲	六日	寶隆
亞拉麥	貨船	ARAMAC	澳洲日本基隆	六日	鐵行
美國司令	貨船	AMERICAN COMMANDER	美國	六日	美輪
長門丸	貨船	NAGATO MARU	日本	六日	日郵
佐渡丸	貨船	SADO MARU	日本	六日	日郵
東美	貨船	EASTERN MAID	日本	七日	怡和
浙江	貨船	CHEKIANG	日本	七日	太古
烟台	貨船	CHEFOO	日本	七日	太古
有馬山丸	貨船	ARIMASAN MARU	日本	七日	大阪
青葉山丸	貨船	AWOBASAN MARU	日本	七日	大阪
奈良山丸	貨船	NARASAN MARU	日本	七日	大阪
適吉	貨船	SCHIEKERK	日本	七日	渣華
堅娜娜	貨船	CANARA	非洲	七日	鐵行
多賓	貨船	THEBEN	歐洲	八日	多利順
海牙丸	貨船	HAGUE MARU	日本	八日	大阪
蒲娜	貨船	POONA	日本	八日	寶隆
丹碧能亞	貨船	DEN BIGHSHIRE	歐洲	八日	怡和
元榮丸	貨船	GENEI MARU	日本	八日	日郵
新疆	貨船	SINKIANG	日本	八日	太古
奧克威利	貨船	OAKVILLE	美國	九日	多利順
大賓多	貨船	TROUBADOUR	美歐非島	九日	多利順
夏威士泰	貨船	HAVELSTEIN	日本	九日	捷成
邊古陳	貨船	BENCRUACHAN	日本	九日	捷成
拉廉馬士基	貨船	LARS MSK	日本	九日	捷成
可達馬士基	貨船	HERTA MEK	日本	九日	捷成
捷巴沙	貨船	CHYEBASSA	日本	九日	鐵行
吾妻山丸	貨船	AZUMASAN MARU	日本	九日	大阪
多富怡奧利	貨船	DOLPHEVERETT	新加坡	九日	福來
史班力吉	貨船	SPAARNEKERK	歐洲	九日	渣華

告預船輪出口

(船名)	(船類)	(西名)	(往何埠)	(日期)	(公司)
博士禮士	貨船	DOCTORLYKES	美國	廿九	總統
萊因	貨船	RHEINLAN	日本	廿九	捷成
亞芝路士	貨船	ACHILLES	歐洲	廿九	太古
麥格賽賽總統	貨船	P. PRES. MAGSAYSAY	馬尼剌	三十	美邦
保佳維爾	貨船	BOUGAIN VILLE	美國	三十	銀行
保伯奇馬士基	貨船	VIBEKE MSK	日本	三十	捷成
海明	貨船	HAIMENG	日本	三十	多利順
大利花	貨船	TARIFA	日本	三十	多利順
路美頓	貨船	LAOMEDON	美國	三十	太古
柯士曼那總統	貨船	P. PRES. OSMENA	日本美國	三十	美邦
飛雲	貨船	FLYING CLOUD	台韓日美	三十	和捷
日本熊	貨船	JAPAN BEAR	馬尼剌	三十	美輪
多蘭德	貨船	TURANDOT	美國	三十	多利順
漢諾威	貨船	HANNOVER	日本	三十	捷成
蒲干些亞	貨船	BRECONSHIRE	星洲歐洲	三十	怡和
秋田丸	貨船	AKITA MARU	日本	三十	日郵
海利	貨船	HAILER	曼谷	五月一日	多利順
高麗	貨船	KOREA	日本	一日	寶隆
季連尼路	貨船	QUIRINALE	台韓日星歐	一日	天祥
快富	貨船	FRANKFURT	歐洲	一日	捷成
日本	貨船	NIPPON	歐洲	一日	太平
士打可倫坡	貨船	STR. COLOMBO	日本	一日	渣華
馬德信萊	貨船	MADISONLLOYD	日本	一日	渣華
士打順達	貨船	STR. SOENDA	非洲	一日	渣華
南昌	貨船	NANCHANG	基隆沖繩日本	二日	太古
中國熊	貨船	CHINA BEAR	沖繩日本美國	二日	美輪
錫蘭	貨船	CEYLON	日本	二日	太平
皇后威利	貨船	QUEENSVILLE	美國	二日	多利順
蘇珊馬士基	貨船	SUSAN MSK	美國	二日	捷成
嘉隆賓	貨船	CARRON BANK	日本	二日	兆行
鵬飛	貨船	PIONEER MILL	美國	二日	美輪
曙星	貨船	STAR ALDEBARAN	星洲庇能	二日	福來
孟加拉郵	貨船	BENGAL MAIL	美國	二日	福來
澤鑫	貨船	PIONEER MOOR	美國	二日	美輪
福建	貨船	FUKIEN	日本	二日	太古
莎賓	貨船	SABANG	日本	三日	太平
天津	貨船	TIENTSIN	澳洲	三日	太古
安慶	客船	ANKING	基隆	三日	太古
高棉	客船	CAMBODGE	日本	三日	法郵
瑞陽丸	貨船	ZUIYO MARU	日本	四日	日郵
東繆	貨船	EASTERN MUSE	日本	四日	怡和
夏利睦	貨船	HERMOD	婆羅洲	四日	多利順
邊多倫	貨船	BENDORAN	日本	四日	邊行
邊來約	貨船	BENLOYAL	歐洲	四日	邊行
松安丸	貨船	SHOAN MARU	紐西蘭	五日	大阪
安東尼奧	貨船	DON ANTONIO	馬尼剌	五日	美邦
駿河丸	貨船	SURUGA MARU	美國	五日	日郵
海洋丸	貨船	OCEANIA MARU	星洲黑麥埠	五日	日郵
加拿大郵	貨船	CANADA MAIL	美國	五日	福來
馬天奎	貨船	MARTINIQUAIS	歐洲	五日	法郵
天城山丸	貨船	AMAGISAN MARU	星洲非洲	五日	大阪
明石山丸	貨船	AKASHISAN MARU	美洲	六日	大阪
克利夫蘭總統	客船	PRES. CLEVELAND	馬尼剌	六日	總統
巴士拉	貨船	BASRA	上海	七日	寶隆
美國司令	貨船	AMERICAN COMMANDER	美國	七日	美輪
長門丸	貨船	NAGATO MARU	星洲近東	七日	日郵
佐渡丸	貨船	SADO MARU	歐洲	七日	日郵
彼斯亞士	貨船	PERSEUS	歐洲	七日	捷成
金馬蓮	貨船	COMORIN	星洲歐洲	七日	鐵行
阿姆迪	貨船	ALMDIJK	日本	七日	渣華
芝加哥城	貨船	C. CHICAGO	歐洲	八日	鐵行
東美	貨船	EASTERN MAID	星洲非洲	八日	怡和
有馬山丸	貨船	ARIMASAN MARU	中南美洲	八日	大阪
奈良山丸	貨船	NARASAN MARU	星洲非洲	八日	大阪
適吉	貨船	SCHIEKERK	歐洲	八日	渣華
青葉山丸	貨船	AWOBASAN MARU	非洲	八日	大阪
多賓	貨船	THEBEN	日本	九日	多利順
海牙丸	貨船	HAGUE MARU	歐洲	九日	大阪
蒲娜	貨船	POONA	歐洲	九日	寶隆
元榮丸	貨船	GENEI MARU	星洲非洲	九日	日郵
堅娜娜	貨船	CANARA	日本	九日	鐵行
史班力吉	貨船	SPAARNEKERK	日本	十日	渣華
浙江	貨船	CHEKIANG	婆羅洲	十日	太古
多富怡奧利	貨船	DOLPHEVERETT	沖繩釜山日本	十日	福來
奧克威利	貨船	OAKVILLE	美國	十日	多利順
大賓多	貨船	TROUBADOUR	美國	十日	多利順
烟台	貨船	CHEFOO	曼谷星洲西貢	十日	太古
夏威士泰	貨船	HAVELSTEIN	歐洲	十日	捷成
拉廉馬士基	貨船	LARS MSK	非洲	十日	捷成
可達馬士基	貨船	HERTA MSK	印尼	十日	捷成
捷巴沙	貨船	CHYEBASSA	非洲	十日	鐵行
吾妻山丸	貨船	AZUMASAN MARU	曼谷星洲非洲	十日	大阪
士打莫三鼻	貨船	STR. MOZAMBIQUE	星洲南非西非	十日	渣華
山城丸	貨船	YAMASHIRO MARU	日本	十一	日郵
芝大隆	貨船	TJITARUM	紐西蘭	十一	渣華
新疆	貨船	SINKIANG	婆羅洲	十一	太古
金熊	貨船	GOLDEN BEAR	馬尼剌	十一	美輪
天星	貨船	STAR ALCYONE	星洲庇能	十一	福來
加茂山丸	貨船	KAMOGAWA MARU	星洲非洲	十一	大阪
國川丸	貨船	KUNIKAWA MARU	美洲	十三	太平
大利士文	貨船	TALISMAN	歐洲	十三	多利順
芝萬攬	貨船	TJIBANTJET	非洲	十三	渣華
邊古陳	貨船	BENCRUACHAN	歐洲	十三	邊行
日本熊	貨船	JAPAN BEAR	沖繩日本美國	十三	美輪
季里諾總統	貨船	P. PRES. QUIRINO	日本美國	十三	美邦
可倫坡城	貨船	C. COLOMBO	日本	十四	鐵行
亞拉麥	貨船	ARAMAC	澳洲	十四	鐵行
華盛頓郵	貨船	WASHINGTON MAIL	美國	十六	福來
薩摩士	貨船	SAMOS	非洲澳洲	十四	天祥

今日出入口輪船

入口船

(船名)	(西名)	(何埠來)	(公司)	(停泊處)	(到埠時間)
天津(貨)	TIENTSIN	日本釜山	太古	A卅	上午
蒲干些亞(貨)	BRECONSHIRE	日本	怡和	A一泡	上午
萊茵(貨)	RHEIN LAND	歐洲	捷成	九龍倉四號	上午

出口船

(船名)	(西名)	(往何埠)	(公司)	(停泊處)	(離埠時間)
士打麥哲倫(貨)	STR. MAGELHAEN	日本	渣華	A四	下午

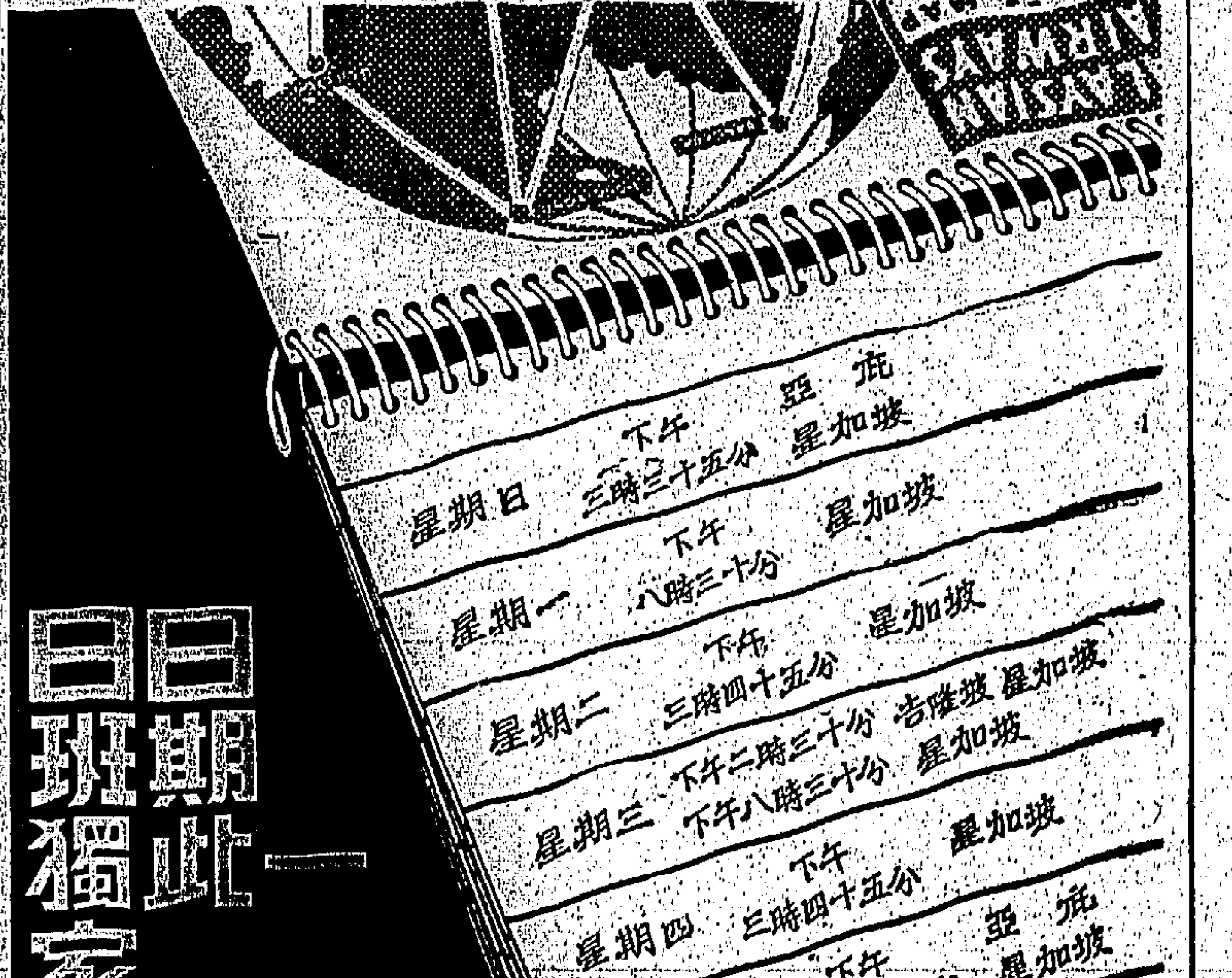

飛往星加坡、吉隆坡及亞庇最快捷而又舒適

（所有班機起飛及到達時間均極方便）

唯有馬來西亞航空公司能提供客機每天均有班機飛往吉隆坡或星加坡，亦惟馬航一家噴射客機直飛吉隆坡或星加坡，然後續程前往亞庇無需增加費用。每週七天天均可前往馬來西亞。旅客將受到熱情而周到的招待和享受道地的馬來西亞款客熱情。

欲知詳情及訂購機位請洽各大旅行社或馬來西亞航空公司。電話[illegible]日夜服務

馬來西亞航空公司

體育

亞青盃今日四仗
港對以色列 緬甸遇韓國
越南抗菲隊‧大馬戰印度

【本報訊】在日本舉行的亞洲青年杯足球賽，昨日休戰一天後，今日又有四場賽事，次序如下：香港對以色列，越南對菲律賓（以上兩場A組），緬甸對韓國，馬來西亞對印度（以上兩場B組）。

今天的四場賽事，香港對以色列是一場硬仗，得勝的一隊，將獲得A組的出線權。因為香港今天如戰勝以色列，在A組中，便兩戰兩勝，所餘的兩場分組賽，對手是實力非強的菲律賓及越南，只要有一場獲勝，便穩得A組的出線權（每組取分最高兩隊出線）。

倘若以色列今天能擊倒香港，他們便以三戰三勝高據A組首席，將來遭遇日本時（這是以色列最後一場分組賽），只要以色列不論勝或和，都是A組冠軍。要是以色列今天勝香港而敗於日本的話，他們的成績便與香港及日本一樣（同是失敗一場），仍可坐觀香港及日本兩隊的成敗。若香港或日本在所餘的分組賽有失（日本除了對以色列外，還有一場對越南，香港今天對以色列後，尚要對越南及菲律賓）以色列在A組依然可以出線。

由于香港對以色列這一場比賽勝負關係，A組出線權得失相當重大，因此今天將展開一場龍爭虎鬥。

以色列不失為A組勁旅，先後以五比一擊越南，八比一破菲律賓，[illegible]。香港實力亦不弱，[illegible]以一比零擊敗日本，[illegible]。

此一大關，就要靠教練的調動和臨場演出來決定了。除了香港對以色列外，B組的緬甸對韓國，亦屬一場硬仗。緬甸已兩戰兩勝（分別以二比一勝印度，五比零贏馬來西亞），現在是B組積分最高的一隊，韓國則出師不利，[illegible]，已不容再失，今仗勢必傾全力以赴。至于越南對菲律賓，及馬來西亞對印度兩仗，越南與印度實力較強，應可分別擊敗菲律賓與馬來西亞。

花墟聯賽驚險多
光華先打進一球
巴士力戰始扳和

【本報訊】花墟聯賽昨上演兩場足球聯賽，甲組，巴士以一比一與光華和，預料巴士以八比〇擊敗[illegible]組，巴士打得很粗，卒被保，個人共射入六球，巴士王照[illegible]球匪記名，其餘也有表演出色。

雖然天降微雨，惟球場仍甚濕滑，[illegible]不能影響球迷看球熱情，到有五千四百六十三人。

巴士險些臨陣[illegible]，由於巴士無意失船，光華在先，遲至後來，始告中與成平局，可算死裡逃生。

巴士照理可輕描淡寫去應付這場比賽，可是在第一個回合，敗于光華腳下，故昨次[illegible]，不管光華走在降短，亦出盡力氣[illegible]。

死拚，全不放鬆。巴士到目前為止，仍有多人不在水準，[illegible]來頗見吃力，但在[illegible]之下，攻勢比光[illegible]。

光華為求取分，[illegible]死亡生力軍，巴士又不放鬆，雙方演出[illegible]，[illegible]將球拍出，[illegible]上，離門十六碼距離入網，巴士無辜失此一球。

廿二分鐘，吳添來離門廿碼抽射，黃兆和撲前射向門，球脫手，球幸橫過而不前，黃兆和死追，球在門前白綫上滾行，快將滾入界內，幸賴黃兆和趕及將球抓得，幸免於難。

二十分鐘，梁偉光連過四關，近門抽射，地滑未能抽正，皮球遂被劉大權將球撥得，應入而未入。巴士以[illegible]。

卅五分鐘，李鏡波向周少雄後腳一踢，球證默多歐立即記名。不久上半場完，光華以一比〇領先。

下半場再戰，光華球員，可能上半場放得太盡，下半場勁力衰退，故被攻時間較多。十分鐘，周少雄傳球與吳添來，吳添來再傳後，周志雄得球繞過陸炳[illegible]，快捷地被傳出，吳添來加快推進，離門七碼抽射，誰知立腳未穩，未能發揮勁力，球彈正黃兆和身前被撲。

比一，罷成平手。十六分鐘，周少雄一比一扳和光華，光華在聯賽中增一分，遂又光離降班邊緣遠一步。雙方列陣如下：

（九巴）：曾榮漢、蕭鏡根、黃德福、林尚毅、劉大權、謝國強、吳添來、周志雄、廖榮成、梁建中、周少雄。

（光華）：楊國傑、劉瑞華、陸炳楷、黃成、黃兆和、李鏡波、孫偉光、譚華忠、陳志剛、李德桐、陳奕新。

亞洲盃女籃賽
中勝大馬 日贏菲隊

【漢城廿七日美聯社電】於星期二日在此間舉行的第一屆亞洲女子籃球錦標賽第八日比賽中，中華民國隊後來居上，反敗為勝，以九十三比七十一擊敗大馬隊。大馬隊在上半場時曾以三十七比三十一領先。

今日日本隊，以九十三比廿四，擊敗菲律賓隊。

周少雄受傷

光華昨對九巴，上圖為九巴球人光華禁區，吳添來（右）衝門，周少雄（七號，近門柱傾倒者）雙受傷不支倒地，陸炳耀（左）在旁也嚇了一跳。下圖為周少雄仆地後在場外醫治。

甲組足球聯賽成績
（截至四月廿七日止）

隊名	賽	勝	和	負	得球	失球	積分
愉園	二十	十六	一	三	五四	廿九	卅三
南華	二十	十四	四	二	六四	廿九	卅二
星島	二十	十	二	八	六二	四一	廿二
警察	廿一	九	四	八	卅九	卅六	廿二
元朗	廿一	十	二	九	五十	四六	廿二
九巴	廿一	九	四	八	四十	卅七	廿二
東華	十九	九	一	九	卅一	卅一	十九
光華	廿一	七	四	十	卅六	四五	十八
傑志	二十	六	五	九	卅二	四四	十七
東昇	二十	六	四	十	卅五	四六	十六
東方	十九	五	六	八	廿七	三十	十六
陸軍	十八	〇	一	十七	廿二	七八	一

雙打網球團體賽
定下月十日開鑼
十九個單位六十八隊參加

【本報訊】據香港網球總會聯賽秘書何鴻發宣佈，公開雙打網球團體聯賽秩序，業已編定，將於下月十日開始進行，首先舉行三場甲組，由男子甲組、男子乙組及女子甲組分別舉行比賽。參加本屆公開雙打網球團體聯賽的，共有十九個單位，共六十八隊，比上屆還多六隊。尤以參加男子丙組的球隊最多，達到廿六隊，最少者八個單位是派兩隊參加丙組的。中游會人材濟濟，派出三隊參加，所以男子丙組，[illegible]。

男子分為甲、乙、丙、丁四組，女子分甲乙兩組，男女混合則採單循環比賽，並依例採取雙循環比賽。參加隊伍少的組，則採取雙循環比賽，期，例不舉賽。

參加男子甲組及女子甲組的賽期，星期二是男子乙組及女子乙組的賽期，星期三是混合甲組及男子丙組的賽期，星期四是混合乙組及男子丁組的賽期，星期五則留空，作為各組因下雨或其他原故改期補賽之用，星期六、日及公眾假期，例不舉賽。

各組參加隊伍如下：
（男子甲組）中游、南華、奇利。
（男子乙組）奇利、中游。
（混合甲組）南華、中游。
（混合乙組）南華、婦游、中游、九木A、九木B。
（男子丙組）華員、港木、寇沙、奇利、印游、軍聯、漢友、市政、南華、九龍塘B、婦游、九木、西洋、中游。
（男子丁組）小榮、市政、南華、印、港A、奇利B、警察、市政A、市政B、郵政、南華A、九龍塘A、九龍塘、九龍仔A、九龍仔B、婦游A、婦游B、九木A、九木B、中游A、中游B、中游C。
（女子甲組）南華、中游、婦游A、婦游B、九木。
（女子乙組）小榮、市政、南華、中游。

西洋拳擊賽
今修頓上演

香港拳擊總會主辦週年西洋拳擊賽，定今晚八時，在灣仔修頓場舉行，此為年一度的大比賽，當能引人入勝。今年參加的華人拳手特別多，其中包括有輕抗量級蔡崇傳、李松吉、輕量級康尼、羽量級張煙時、輕量級劉錦、輕量級劉大用，及其他新血等。

菲律賓台盃選手
今表演三場
香港派吳文祥、孫必勝、寶路臣、蔡國衛、甘達和應戰。

【本報訊】菲律賓台維斯盃網球隊，今日下午四時半，在中區木球會，與香港冠軍選手較量，共賽三場單打，與一場雙打，門券一律一元。

菲律賓台盃選手，已於昨日從東京參加比賽後飛抵香港，隊員有華裔球員洪森與葉勝年。洪森曾於一九六零年，與本港好手黃良合作，到台灣參加全國網球錦標賽，奪得全國雙打冠軍。斯時洪[illegible]。

羅士打行球星獎品公司預售門券，每張港幣一元。下午四時起在香港木球會發售。

香港派出應戰的網球手，以蔡國衛的網前攔截，與凌君的網前搶殺手法，甚得網球界人士好評。現已入選為菲律賓台盃選手，洪君已見進步，此外手，實力甚強。戴芬奴等青年好選手，列第一單打選手，吳文祥列單打第一選手，孫必勝單打第二，寶路臣單打第三，蔡國衛與甘達和則雙打。

今日上午十一時至下午三時，在中環[illegible]。

甲一組籃聯賽
均安今日出抗流星
另有兩場乙組決賽

【本報訊】籃球聯賽狀態中，照理可佔優勢，雙方名單如下：今夕有三場在九龍伊館舉行，七時，乙組決賽，僑聯對華僑；八時，乙組決賽，青年對淡水；九時，甲組，均安對流星。此外，均安流星對抗，形勢有利於，有[illegible]的勝負，屬與聯賽[illegible]，光以均安隊的實力，是為球員陣容的局面，均[illegible]。

（均安）丘俊賢、鍾輝洪、蔡展生、梁玉泉、劉子添、陳寶明、馬家騏、朱志彪、黃潘渠、程萬琦。
（流星）盧衍輝、丘振雄、庾甘棠、梁永和、羅洪料、伍儀棠、黃鈞開。

今有乙組足球聯賽
丙組盃賽

【本報訊】足球總會舉辦的乙組聯賽及丙組盃賽，今日各有一場舉行，[illegible]。

星灣步大氣力雄

錦綉活潑脚法佳

再包寶山近況佳

必達步密勁力强

虎將步大氣力雄

梅道登同試衛星

麗都大華 今天續映 連日狂滿
東寶 參加藝術節代表作 鬼婆 ONIBABA 新藤兼人導演 乙羽信子 吉村實子
A DEEPER APPROACH TO SEX
子曰食色性也
兒童恕不招待
THE BOLDEST FILM IN DECADES

新聲 東城 仙樂 即將獻映
歷史宮闈 奇情香艷 打鬥激烈 豪華巨片
娜芬施娜珊露 尚馬萊 羅巴易路尚
戰國雄獅 彩色濶銀幕

京華 觀眾 黃金 皆日 樂都 好戲
萬古流芳 李麗華 凌波 嚴俊

金陵 國民 明星 金台 新舞台 國泰 好萊
滿 下集 羅人

金星 今天公映 鐵漢與驚婦
寶光 真假濟公

百樂門 麗斯 快樂 東方 國寶
碧血長天 THE LONGEST DAY
霸海奪金鏢 神鎗勇士 八荒英雄傳 長勝拳王

東方 血路 Desperate Journey 下期隆重獻映

斷腸人對奈何天 蘇珊希活 派拉蒙

倫敦 百老滙 國賓 後晚九時半 先映 艷色獵魂 李察鐸 安希活

閣下在選購手表之前
請先覽閱此
亞米茄
準確性能之鐵證

在瑞士天文台準確手表週年競賽中，亞米茄在十年之內連續六屆保持四項中之三項準確紀錄

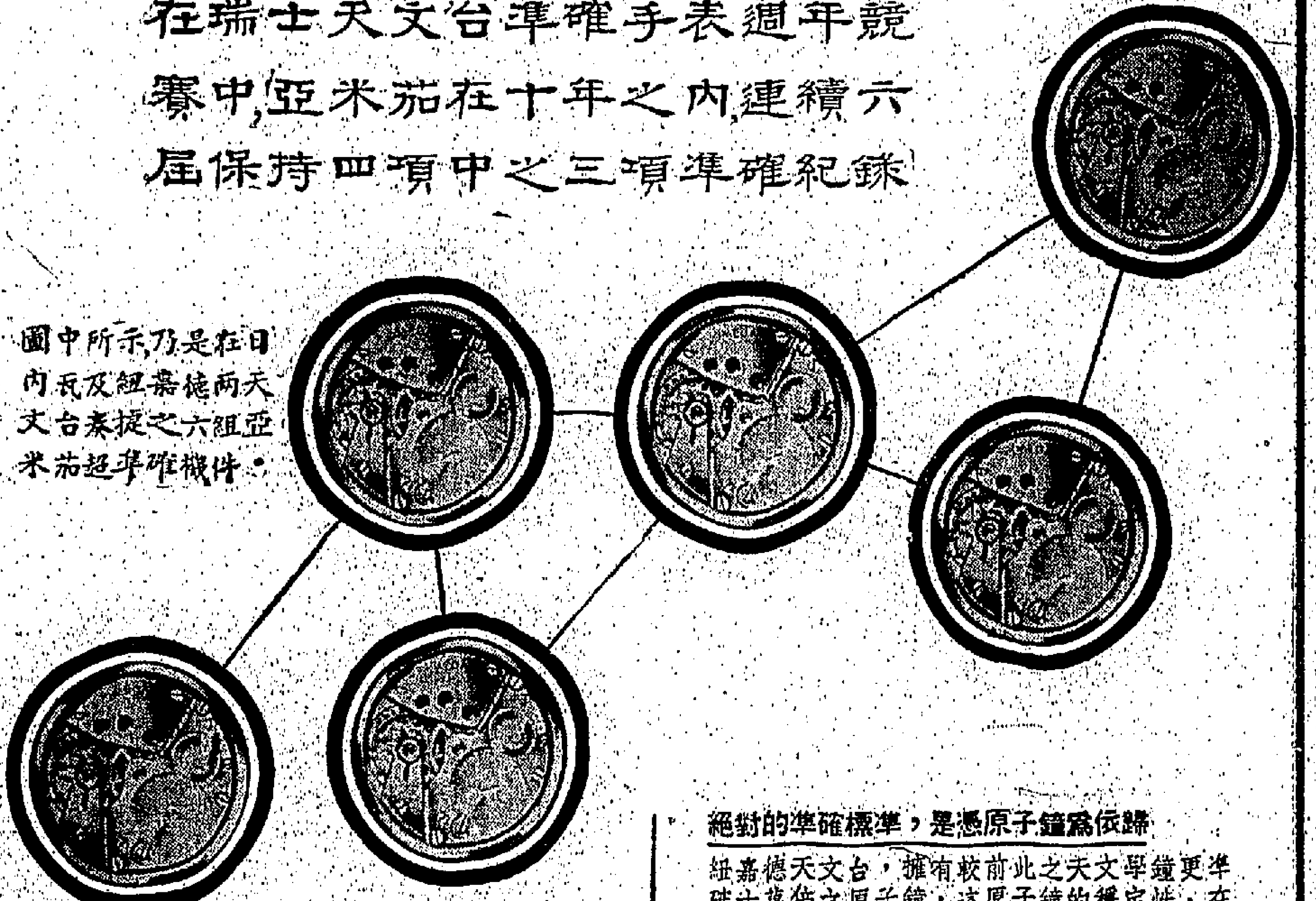

圖中所示乃是在日內瓦及紐嘉德兩天文台奪捷之六組亞米茄超準確機件。

亞米茄製表技術之登峰造極，由此獲得正式証明在全世界發售之每一亞米茄表，亦均是運用同一的卓越技術精製而成。

競賽的結果，對於　閣下究竟有何意義耶？這些偉大紀錄，正式證明亞米茄的專家，在發展精密機件的技術上，已臻於登峯造極之境；他們的卓越技術，不僅為亞米茄在競賽中，創下一連串的精密紀錄，而且亦同樣地運用於設計和製造每一只在世界上發售的亞米茄表。

試驗過程

在瑞士紐嘉德天文台所舉行的試驗，歷時既久，規格尤嚴，所有參加競賽的手表機件，須密封於巨型的氣壓廂內，接受嚴寒和酷熱的耐受試驗，此項試驗，共分三個階段進行，首先是華氏表36度的耐熱試驗，在第二個階段中，則降為華氏表20度，最後則突降至僅次於結冰點之華氏表4度，全部試驗過程，歷時45晝夜。

最大難關

在每一座氣壓廂的裏面，成行成列的手表機件，先要放在五種不同的位置之下，進行檢驗，然後又再接受溫度變化的試驗，這是最大難關之所在，亦為多數失敗之因，蓋從華氏20度驟降至四度，或從20度突升至36度時其間變化過於急激，對於手表機件中最精細之擺輪與遊絲，乃是一項極端嚴格之考驗，它們如果不能迅速適應這樣的溫度變化，就會被天文台當局視為成績低劣，或甚至會被淘汰。

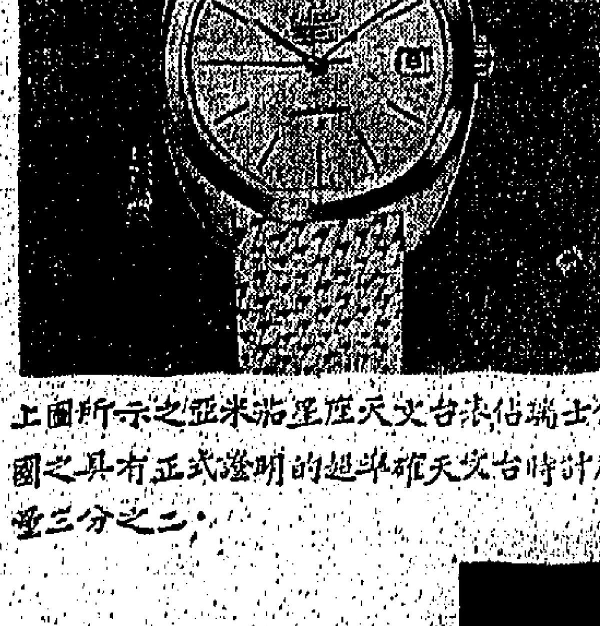

上圖所示之亞米茄星座天文台表佔瑞士全國之具有正式證明的超準確天文台時計產量三分之二。

絕對的準確標準，是憑原子鐘為依歸

紐嘉德天文台，擁有較前此之天文學鐘更準確十萬倍之原子鐘，這原子鐘的穩定性，在一日之間，達到一千萬分之一秒的精密程度。

我們已達到0.04秒的絕對精密標準

現代的手表機件，已經達到這難能可貴的精密標準，它們雖然經過一連串的不同位置，和嚴寒酷熱的嚴格試驗，但是和極端準確的原子石英鐘對比起來，簡直已臻於盡善盡美之境。

憑什麼方法以證明此點？

紐嘉德天文台對於審定準確性能所採用的方法，（和日內瓦天文台略有分別）是把參加試驗的手表機件，對於絕對準確者，一律不給點數，但若有偏差，則每項給與一點，所以點數，以少為貴，如所獲點數，已滿七十五點，則該機件即被淘汰。

在一九六四年所舉行的試驗中，亞米茄以僅獲得2.89之最少點數，而創下最準確手表組的紀錄。

這批亞米茄手表機件，在二十四小時中的平均偏差，祇有0.05秒，換言之，即是說在四十五天，歷時3,800,000秒的試驗中，其總偏差祇得2.2秒，在精密性而言，其準確程度，已達到99.999933%。

如何才能夠使手表機件具有絕對的準確性能，這是一項仍然為製表業所夢寐以求的理想，亞米茄在這方面的成就，已經比任何別一家表廠更為接近於將理想變為現實。

亞米茄在表壇上之另一項勝利，是在生產天文台時計方面，居全瑞士產量之首席

天文台時計，是一種具有超準確性能的手表，天文台時計，是在瑞士享有合法保障的專用名詞，依照瑞士政府的規定，凡屬稱為天文台時計之手表，必須經過正式試驗，證明符合規格，才准許採用這個名稱，亞米茄所生產之天文台時計，在歷次正式試驗中，均獲得最高評價，其產量遠超瑞士所有各種天文台時計的總和，根據一九六三年的統計，亞米茄在該年份所產的星座天文台表，佔瑞士全國產量之61.47%。

以上所舉證據，既說明亞米茄在表壇上之雙重勝利，同時亦足以供　閣下作為在下一次選購手表時之寶貴指南。

亞米茄乃是　閣下可以一生享用，並足以自豪的名表。

茲將全世界一致公認為具有權威性的日內瓦與紐嘉德兩天文台所公佈的一九六四年準確手表競賽之結果轉錄如下：

日內瓦：亞米茄依然保持其在一九六三年所創下之紀錄。

紐嘉德：亞米茄在其所創之最準確紀錄上，有更進一步之最佳表現。

Ω OMEGA

亞米茄表　馳譽世界　一致推崇

總代理：安天時洋行　OMEGA TISSOT　地址：怡和大廈八四室　電話：二三二一七六

不可忽視的日本貨傾銷動向

日貨向港傾銷，若干種歐美貨已受到嚴重的影響，如日本繼續競爭國外市場，香港工業界應及早防範，政府和銀行界更應大力協助工業發展。

【本報訊】日本政府和工商業各界，一致對於香港市場，一向重視，其工業產品運到香港後，不但在港就地傾銷，以其中且有不少是以本港為貿易樞紐。現在日本政府和工業界為謀供求平衡，以挽救其工商業危機，所以一面收縮國內個人及暫緩增產，一面爭取國外市場，此一經濟政策，頗引起本港工業界注意。

據貿易商指出：近年來日本紡織品、尼龍織品、電器、塑膠品、機械、工業原料、鋼鐵、紙張、化粧品、玩具等輸港，為數頗大，同時日本出口商對於美國、英國、加拿大、歐洲和東南亞、中東、非洲、澳洲等市場，也大為擴展，而以上市場，也是香港出口貿易的重點，所以如日本對外貿易，繼續擴展，對於香港工業品之行銷，直接間接都可能受到影響。

雖然，香港若干種工業品，都勝於日本，除品質較佳外，但價又比日貨為廉，且輸往英國享有特惠稅的權益，原有的海外市場，實不易被其侵佔。

不過，如果日本政府作進一步的獎勵出口貿易，除了延長除限期限外，更以低價傾銷，則本港若干種工業品本銷和外銷，都難免受其威脅，歐、美貨輸港也受到很大的打擊。例如：洋紙、電器、鋼鐵、尼龍織品、塑膠原料，和機械儀器類，歐美貨銷港，均受到日貨嚴重的影響，日本的圓鐵輸港價，近日每噸降至卅四鎊半，港產圓鐵也受其影響而把售價按低，若干種紡織品，也因日本貨傾銷而成為勁敵。然以日本距離本港路程較近，補給快捷，所以部份歐美貨在港之地位，已被日本貨取而代之，雖然目前對於香港工業品影響，尚非普遍，但前途亦屬可慮。

工業界認為，日本貨向外擴展市場，港人自應提高警覺預為防範，一方面要加強生產設備，以減輕成本，一方面則要繼續改進出品，拓展海洋市場。同時，香港人應用香港貨，以維工商業及促進繁榮，但關於增強生產力和發展對外貿易，除了廠家本身力量外，還有賴於政府和銀行的大力協助，如政府對於建設廠房能予種種利便及簡化輸出入手續，銀行方面，又能放寬投資，予貨款以種種利便，使資金週轉靈活，則不但本港工業還有遠大的前程，即對於本港經濟繁榮，也有很大的關係。

工商界

星洲客臨塲採購 港產紗去銷轉暢
去年銷星港紗二百五十餘萬元

【本報訊】在外銷各綫正感疲慢中，港紗去銷新加坡却獲得了新的發展，這些天來，新加坡客特向本港紗廠購入的棉紗，首批訂盤五百包，另一批五百包在洽商中。

據棉紡廠商說，在港紗外銷英國、印尼及泰國等市場轉慢中，新加坡去銷的順然獲得展開，是值得重視的，因新加坡客商這一次的採購，是為供應彼邦布廠接做美國訂單用的。

由於美國棉織品市場銷情暢旺，美國商家除了向台灣、日本、香港及菲律賓等地訂購棉織製品外，現時更轉向新加坡方面訂購，因新加坡棉織品去銷美國，現時尚未受到配額的限制。最近，彼邦布廠為了適應美國的需求，更添置各種機械，如紡布機及抓毛機等。

新加坡棉織品去美國的獲得開展，直接間接與香港棉系工業均不無裨益。在最近的兩年間，香港棉系工業界人士向新加坡投資設廠，曾蓬勃一時，隨後雖以新加坡棉織品去銷英國受到限制而停頓，但由於新加坡棉織品最近去銷美國的獲得展開，相信香港棉織廠商向新加坡設廠的興趣，又將可能提高。

另一方面，新加坡布廠接入美國大批訂單，向本港紗廠訂購棉紗勢將增加，目下成交的港紗，就是按做美國訂單的。因此客商在購買港紗時，曾一度要求如美國一旦採取限制措施時，則訂購而未付運之棉紗可隨時取銷，惟紗廠認為此一要求對紗廠生產方面有困難，故必須加以補充，即客方已開出「信用証」的，不得取銷，對此一點經過雙方的研討，總算達成協議。

目前，新加坡棉織品打開美國市場，祇屬開端，相信新加坡棉織品去銷美國，勢將陸續增加，而港紗去銷新加坡，亦將更見活躍。

在去年一年間，港紗去銷新加坡共達一百零五萬九千零九十磅，貨值二百五十一萬八千四百五十一元；其中十六支到二十支紗佔額最大，共九十五萬七千零九十磅，貨值二百二十六萬零一百七十七元；次為廿一支到卅二支，共六萬五千磅，貨值一十六萬二千四百一十九元。

美鋼鐵股票 市價普上昇

【紐約廿六日美聯社電】星期一日之鋼鐵股漲勢，使整個股市從頹勢中復甦，在收盤時回升，交投頗為暢旺。「杜鈞斯」卅種工業股平均指數上升點四五，成九一六點八六。「標準及波亞士」五百種股平均指數上升點○一，成八八點八九。成交股票一千三百七十種，其中五百四十六種上升，五百五十種下跌，二百七十四種不變。成交總數為五百四十一萬股（星期五日為五百八十九萬股），交投頗暢。德蘭斯灣硫磺股最暢，跌三元三角七仙半，成六十四元一角二仙半，成交十三萬四千四百股。泛美硫磺股亦暢，跌一元一角二仙半，成四十六元五角。此外，伊士曼柯達股漲過二元。杜邦化學股則升一元。

美股市走勢平均指數

【紐約廿六日美聯社電】杜鈞斯美國股市廿六日收市平均指數如下：

類別	開市	最高	最低	收市	與前市比較
工業卅種	九一五·一六	九二〇·一一	九一〇·二二	九一六·八六	升〇·四五
鐵路二十種	二一二·〇四	二一三·四六	二一〇·八二	二一二·一七	升〇·〇五
公用事業十五種	一六二·四四	一六二·九六	一六〇·九九	一六一·五一	跌〇·八五
雜項股類六十五種	三一九·〇二	三二〇·七三	三一七·〇六	三一九·〇七	跌〇·二〇

台灣產麵粉近頗多充塲
因出口津貼限期

【本報訊】香港入口商向台灣訂下之舊額麵粉，屬於津貼出口者，台灣當局限於本月底全部付運完竣，逾期即告無效，因此台灣方面之麵粉廠，盡將舊訂貨裝運來港，預料輸入五月份，台灣麵粉來途將大減，此乃取消出口津貼辦法後，來途成本增加之故也。

昨日此間麵粉市情，台灣麵粉市暢價穩，五十磅庄四季花每包成十一元五毫，自由菊花成十一元八毫，金錢嘜成十一元八毫，雙極花成十一元七毫，飛人嘜成十一元，鷄嘜與麒麟嘜均成十一元，紅麒麟成十四元八毫，苗芝蘭與紅蜆泥均成十三元。

加拿大麵粉，一級貨銷勢轉手，一百磅庄根白粉每包成卅六元及卅六元二毫，二級貨不投客意，每包成卅五元，最低有成卅二元。再根粉新嘜頭低價競爭，上等貨亦受牽變，五十磅庄暢行牌子每包成十七元五毫至十七元八毫，非暢行牌子每包成十六元五毫至十六元七毫，亦有成十六元二毫者。

日本麵粉下價貨仍多堆積，市勢疲呆，上價貨市道較爽，五十磅庄白粉紅S嘜成十三元八毫，飛火嘜成十五元八毫，黃寶石成十五元零八毫，三業嘜成十一元八毫，四季花成十一元七毫。

一家油庄擱淺 影响油市轉靜

【本報訊】生油市情突然轉靜，原因是較有歷史之一家油庄突然擱淺，閒說是受地產牽累，故影響一般入口商對於放帳採取審慎辦法，但該油庄欠入口商之貨賬祇十餘萬元，數字不大，已經遂集有關債權人磋商，可能欠銀行之數字較多。

非洲生油，新貨已少運來，本港現貨底疏，價格堅穩，且冠牌每担轉拆一百六十六元，增石牌每担轉拆一百六十三元，極品牌每担轉拆一百六十四元，煲T牌每担轉拆一百六十二元，ET牌大盆每担按一百五十三元，紅獅牌大盤每担一百五十三元，孖七牌大盤每担按一百五十一元。

美國與日本豆油市銷價企，美國桶庄煉豆油每担按一百一十六元五毫，日本白皎油東瀛廠貨，每担按一百一十八元，昭和及日與廠貨每担按一百一十七元。

荷蘭與美國豬油現貨均疏，荷蘭金橋牌每担按硬一百卅三元，黑白豬每担拆沽一百卅二元，美國紅豬行嘜每担拆沽一百卅五元，威爾遜嘜每担以一百廿五元成出一百罐。

荷蘭菜油及孖芝蓮，價格穩定，菜油每磅成九毫五仙，金龍牌孖芝蓮每磅成八毫六仙，花嘜及紅鹿嘜孖芝蓮每磅成八毫五仙。

日參展機器廠 實有九十五家

【本報訊】第六屆東京國際商品展覽會，其中塑膠館佔面積九萬七千餘呎，規模擴大，據由東京歸來的塑膠工業巨子梁知行說：參展的塑膠機器廠及附件廠共有九十五家（昨誤植十五家，合更正），塑膠原料和製品廠共五十八家，赴日參展的各國塑膠工業界和貿易商，每天到塲參觀者極衆。

改採現款交易
糖行被拖賬甚多 糖市買賣受到影响

【本報訊】砂糖市情仍然一籌莫展。據糖行人士指陳：目下一般批發商對於放賬生意，比較本月初更加小心謹慎，因為九龍方面許多小拆家最近不能清賬，因此糖行對於大多數買家要採取現銀交易，但付出現銀購買砂糖者，購買之數量比較從前賒賬者大大減少，從前每一次除五十包或一百包砂糖頗為容易，現在付出現款購買，每一次購買十包已經算是較大之交易，甚至有些每一次購買三幾包而已。

不過，現在一般糖行不會有週轉困難，因為手上存貨不多，大家又已收縮放賬，希望度過今後兩個月難關，方逐漸放寬放賬。

昨日是公衆假期，行上成交甚少，台灣砂磚頭交貨成出五噸，每担卅一元二毫，棉花粗砂成出十噸，每担廿九元三毫，泰國中粗砂每担廿五元，成出十噸，其餘均是按價少成。

天氣乍暖還寒 夏季衣着滯銷

【本報訊】夏季衣着百貨用品，現時雖已踏入旺銷季節，但港九各百貨商店夏季貨品銷售的生意，依然相當消淡。據百貨業商人說，目前夏季衣着用品雖已屆旺銷季節，但各大公司百貨商店的生意，一般表現還是很消淡，雖然港九各百貨商店均以大減價招徠，惟生意增加仍屬有限。夏季衣着用品的滯銷，主因係天氣陰晴不定，乍暖還寒，影響了一般市民對夏季衣着的購買。以最近的幾天來說，在早晚之間，還得穿上羊毛衫，在不到急時不買的心理下，市民換季自然受到影響。不過，今年夏季男、女裝衣料比去年便宜，夏威夷恤和西裝長褲等，售價亦比去年低，祇要天氣轉熱，生意即可激增。

今年流行的女裝夏威夷恤，衫身較長，衫袖是以三個骨的較時款，花式有淨色的和印有圖案花的。質地有的確涼棉滌和絲的。

男裝夏威夷恤衫款式與去年無大改變，西裝長褲則仍以特麗綸、的確涼毛和的確涼棉等為主，每條售價由十八元到卅二元不等。

華僑銀行有限公司

資產總額逾……M$479,000,000.00　九億零三百萬港圓

註冊資本……M$100,000,000.00　壹億捌仟捌佰陸拾萬港圓

收足資本……M$30,000,000.00　伍仟陸佰陸拾萬港圓

準備金……M$30,500,000.00　伍仟柒佰伍拾萬港圓

資金雄厚·信譽卓著
提存便利·服務週到

本行定期存欵息高安穩　三個月 六個月 一年期　週息六厘半

儲蓄存欵　週息三厘

港九分行備有保險箱出租　安全可靠　租金廉宜

地各南亞東及西亞馬來西亞均設分行
戶口立開行銀僑華在——辦之僑胞作欵安全
香港分行：大道中恒昌行　九龍分行：彌敦道平安大廈

澳門逸園賽狗有限公司啓事

本公司一九六五年度第七十次及第卅八次賽狗，定於五月一日（星期六）及五月二日（星期日）兩晚舉行，每晚賽十二場，共賽廿四場，下午八時鳴鐘售票，時半開跑。公衆席入場券一元，會員席入場券三元，八各種門券可於四月廿九日起在澳門新馬路澳門逸園賽狗總會辦事處或於開賽日下午在狗場門口售票處購買。謹此通告。

澳門逸園賽狗有限公司謹啓

升學留學同學們注意！

本社特設學生服務部專為赴各國升學留學之學生代辦申請學位及入境手續，此代辦機票船票。備有資料，免費供給參考，辦事快捷，服務週到，歡迎垂詢（星期六下午照常辦公）

華迪旅運社總社
香港德輔道中華人銀行大廈七〇一室
電話：437152 444979 452198

娛樂

紅星大胆裸露演出 保持票房紀錄

玉婆、金露華、莎莉麥蓮、妮妲梨活、珍芳達，寧可一絲不掛

掛演出猥褻及虐待狂影片，爲的是恐無法保持票房紀錄……

影圈內幕

[illegible]

金露華 紫色的愛

時髦的外國人，尤其女人，大部份喜歡一兩種顏色，使它們成爲她的標記，或者是有自己特別的原因。因此，假如這個人喜歡某一種顏色，那末，除了穿的用的，連她家裡的裝飾，物品，都全部以這種顏色爲主。金露華愛紫色的程度可說是近乎迷信，而且，紫色也幾乎成了金露華私人的商標。

在金露華早期的作品，如「野宴」，「迷魂記」，「舞國西施」，「金髮美人」……等片中，她都經常穿上一兩件淡紫色的服裝。即使是在她近期拍攝的「明知何必當初」，「風流女房東」和「蕩女痴男」等片，服裝設計師也儘可能地迎合她的愛好。

但是，金露華最近的一部片子（紅唇香吻），卻一反常例，沒有讓她做一件紫色的衣服。服裝設計師，蘇頓比利准許破一次例，要金露華以另外一個姿態，出現在觀衆面前。

雖然這樣，金露華依然不改她的嗜好，在香閨中，保留着一間全部淡紫色的房間，那是她作畫的畫室。許多去過的人都說，走進那間屋子，會使人不期而然地，產生一種迷失的感覺。朋友們認爲金露華本人，也正像她喜歡的淡紫色一樣，孤獨，神秘而迷人。所幸，現在這頭迷失在淡紫色裡的羔羊，總算找到了她的歸宿。但據說，金露華在許婚之前，還曾向未婚夫取得協議，在婚後，保證她可以繼續保有淡紫色的諾言。

有人說，金露華的生活習慣，多少與她早年的生活環境有關係。她十一歲開始，便在工作中討生活。高中時期，她的臉蛋便被選爲模特兒，一直到大學二年級被好萊塢發掘出演電影爲止，她都一直是自食其力。

金露華的處女作品，就是在金維素所演的一部片子中，擔任模特兒的角色。後來，她便被哥倫比亞公司羅致，成爲基本演員。從此以後，她就一帆風順，在好萊塢紅極一時。到目前爲止，包括她剛拍竣的一部新片「紅唇香吻」在內，金露華一共爲好萊塢拍過十六部影片，其中有十一部都是哥倫比亞的出品。雖然每一部她的片子，都在各地有很高的票房紀錄，但金露華卻始終沒有覺得有一部令她非常滿意。因爲她覺得，每部片子後來看看，都覺得還可以改進得更好一點。

好萊塢風景綫

[illegible]

「烏龍幫辦」中的愛姬森嘉。

「龍虎溝」開鏡，岳楓指導該片女主角鄭佩佩與林嘉演出。

嚴俊 導演萬古流芳 畫面構圖新奇

多才多藝之嚴俊，自導自演的影片，至今已有多部，但若論水準之高，當以排定復活節上映的「萬古流芳」。這是一部史劇片，改編自曲本趙氏孤兒，內容以春秋戰國時代爲背景，[illegible]

影圈動態

劇壇隨筆 毛雪琴何許人也？

香港合作越劇團，前附大應邵氏之邀，在大會堂劇場演出四套折子戲，其中主要台柱，毛雪琴，高飛，王燕萍，鮑玉萍，張紫薇，事前給邵氏宣傳的王小容，臨場退出，改由另一位補上。對於這個香港合作越劇團，與及這幾位演員，素能吸引觀衆如何？當晚有不少人向紫薇詢問，然而，紫薇也是不很前知，但只了一知，而又所回拜，於是，若能四套折子戲，不斷向有關人士詳細打探，一問之下，原來有不少前因後果。

據那位熟悉內幕人士坦誠告，這個所謂香港合作越劇團，與衆很不和邵氏全無關係，組這個劇團的創辦人，不是香港素有名氣教授太太，搵教授太太，所以組這越劇團，除了希望將越劇發揚，當然更希望有機利用，因此，曾與其他支持者，用發出功化精神，招集一羣志同道合者，參加成立，不斷訓練，其中毛雪琴，高飛，王燕萍等便成爲這個劇團的主要台柱，其餘參加的票友也不少，來來這發展不俗，然而，其中幾位參加者，雖然對此興趣濃厚，但她要爲生活。因此，幾經介紹，毛雪琴，高飛，王燕萍，與及另一位王小容，都跑到邵氏投考，與所週知，邵氏對越劇人材特別重視，尤其波叛一個前紅後，求材更甚，可能實力求向幫加盟。正當向幫求不得時，幾位如此人材送門來用，當然大表歡迎，於是通知試鏡，有關人士細細分析研究，結果四位投考者，祇錄合格的，祇有一位毛雪琴。邵氏對毛雪琴立刻倚重，一紙合約簽了五年，首部作品，本是和凌波合演的「癲痴女」，後來因事耽影響。陣前易將。因此，毛雪琴押後上陣，而邵氏爲了使她有發展機會，故動用數千塊錢，使她和觀衆見面，並請名分兩班，該劇團創辦人某教授太太，眼見多時辛苦，努力傷財，到頭來，功夫落不多白費，當然心有不甘，因此，曾一度和有關人士交涉，直至晌僱前，還在大興問罪之師，好容易如何發展了？直到紫薇新聞時，尚未得到圓滿解決，甘情形，好戲尚在後頭。撇開這些不談，擁護的是，毛雪琴據說是三年投來香港，在大陸時，早是有名的越劇演員，故演技藝術不俗，這次投進邵氏，雖然五年合約似乎太長，但能夠有機會發展，並且能得一安身之所，這是難得機會。高飛在上海，更是名字向時響人馬，是一位如假包換的大老倌，據那位透露者說：在上海她擁有不少觀衆，投身越劇，細指數來，一十四年，投港至今，時間很知，以演唱做來說，不下於現在的向幫，本港難得的人材，遺憾的是邵氏武竟不合，使她難在銀幕上和觀衆見面。話雖如此，這對她影響不大，源因她生活不愁，並且對於合北和片興趣更濃厚，以後可以專心在舞台發展。王燕萍也是爲了興趣，所以從不計較，祇有主小容，考慮之下，不肯參加演出。

江紫楓

利舞台 樂宮
明天 大出 盛推！
美高梅公司獻映 特務總榜 虎「龍」 後又一諜門巨片 間諜爭
詭秘！香艷！刺激！
美華七彩
「龍虎榜」主要人物：大衛麥卡林 仙蒂寶嘉 羅拔韋漢 與演出：文武全材一身是胆 主演 聯演：玉面虎
上天入地，身是混！圍剛與鐵拳，勁美一時瑜亮！
玉面虎雄霸諜海

手槍，女人，是他的命根！
香巢內機關重重，機關四伏中殺！
無電機包攻 指揮人進 圖城線
日光中室 高度熱有 如沙漠
九天重取 上偷秘 最高器 密武
原子武器 中出心 發强光 烈死
全部爆火動作！
片上中文字幕

永華 今天最後 不能延期
秦始皇
主演：太郎，文若子，勝新，岩尾
大體院對空前未見…

英京 今日十一時半場
火燒紅蓮寺
今日五時九點半場 森林小霸王
明早十點 紅蓮寺下集

荔園 人人歡迎 地方三十萬呎
大眾樂園
化最低廉代價，可得最高享受
錦秋殿 知味觀 麵專家 西餐廳 咖啡座 錦秋園 萬牲園 輕便車 溜冰場
今你流 連忘返
恨海無邊 紅鵑杜月三
新捨子本姑
原子之舞
光明什技團 加演三上吊
女子歌壇
武林聖火令
機動遊戲 六十餘種
文房四寶展覽

新華 豪華
笑 唔笑你只你睇但般采！唔你可睇以怎？唔怕！唔怕還精彩戲
彼得斯拉準備試爆核子笑彈
一部飽含濃紛紅色味道的奇情偵探大笑片！
片上中文
烏龍幫辦
A SHOT IN THE DARK
彼得斯拉 愛森姬嘉 佐治山打士 荷拔林
看到 飛色 舞眉 笑到 皮打 肚揩 男女 老少 同看 保証 家家 歡笑

新聲 東城 仙樂 大華 麗都 新華 豪華 利舞台 樂宮 皇后 麗聲 皇都 倫敦 百老匯 國賓 娛樂 荷李活 樂聲

第三週映
YESTERDAY, TODAY AND TOMORROW
昨日今日明日
蘇菲亞羅蘭 馬斯杜安民

一致好評
THE LIVELY SET
香車結良緣
特藝七彩

搏殺凄厲
碧血紅沙
故事可歌可泣

皇都 皇后 麗聲
神仙老虎狗
窈窕淑女
MY FAIR LADY

今日展映！
黃色香車
The Yellow Rolls-Royce
明天 玉面虎雄霸諜海！

趣味加緊張
場面熱鬧 故事感人
雲國風戲

連日滿今請早
天下第一奇片
子食色性也
小童恕不招待

今天續映
the old dark house
古老大屋 無奇不有

港九首輪影院聯合廣告

崔進士刺詩妓解

山川人物

斯依居

文身即紋身，不止海上人為然，自冶遊兒與娼妓亦效之。晚唐有新進士登第詩刺所妝解上，義山見之，名為泥壁，可謂新奇。

市聲

送。春。

東南西

前年送春，去年送春，今年也送春，人如是，時間已不如是了！這是我的感覺。

愛愁

蘇小小獨自吞嚥着生之殘裡的愛情的苦酒。她想：我株中的一個人，難道竟是薄情的嗎？

滿漢春秋

長篇歷史連載

鐵嶺遺民著

第十六回：人事天心興亡歸定數 斧聲燭影恩怨費平章

夢迴碧湖

奇情偵探小說

史丹利加納著

南汀譯

中國菜在美國

錢塘蘇小

南宮搏著

逃情

合子女士著

半靜寂地帶

丹尼

命運交響曲

周達文 四代根治 手腳筋骨痛

手足痲痺酸腫痛，胸背腰脹喘痛多，頭頸刺痛，心跳失眠

腫 軟

脚氣風濕痰濕 酸軟痲痺軟筋抽

尿病專家 名醫鄭達明 專藥根治

黎金沛 跌打傷科

山氣痛

王秀珍醫 婦科

余玉芬女醫 婦科

面容

狐臭 疤痕 曲線

分類廣告 醫藥

喉 吳景雲醫

謝仲生 尿病

龍虎風濕丹

朱辰東 瘰症 腫症

婦科 簡鳳籌

洪冠洲 耳鼻喉頭

新法不孕

百年老牌大佛 腸胃丸

謝健初 腦病

虧弱

久咳

陳劍秋 皮膚

癬

尿病

陳銳培 疑癬

白蝕

彭利 癬

重振雄風

朱勵華 風

朱智卿 婦科

李冰妍 婦科

李天雄 黃東修

痔 痔瘡廿元 痔漏四十 如醫不癒 雙倍還洋

靜林氏 腦暈 虛弱

黃標專科腰病丹

黃華滿 痔瘡

雷一鳴 耳鼻

葉瑜

梁鳳鳴 特效藥 婦科

尿 聶高元

男性寶

蔡德芬醫 耳鼻喉

萬員痔血

尚有分類廣告刊十二頁

各地通訊

中共積極建設海南島 作南侵軍事基地
主要空軍基地設在海口市

【本報訊】和越南隔海遙遙相對的海南島，經中共十多年來的經營下，究竟變成一個甚麼樣的地方？由於中共垂下了鐵幕，故此外人是無從獲悉詳細的實況，但根據美國和台灣方面的資料，今天的海南島，已經成爲中共在南中國海上的一個非常重要、而且設備十分優良的軍事戰略基地。

海南島位於南中國海之西北部，在東經一〇八度卅八分至一一一度二分卅〇秒，北緯一八度九分至二〇度二分之亞熱帶圈內，北以寬僅三十公里之瓊州海峽與中國大陸的雷州半島相隔，西以東京灣與北越相隔，南控南沙群島。在第二次大戰時，是日本南進基地，現在中共也繼日軍之後，企圖把海南島建成南侵基地。島作卵形，其軸從東北與西南，長約二〇六公里，幅度平均約一四〇公里，總面積爲三四，二九一．二九平方公里。比台灣（三五，九七三．七〇平方公里）約小百分之五。自其北端之海口市至香港爲二六八海里，至湛江二二七海里，至基隆七四〇海里。與台灣直線距離約六〇〇海里。

由於最近美國飛機轟炸北越，在海南島上空與中共飛機發生遭遇戰，也由於中共強佈泰國是她下一個目標，因此，在海南島的中共軍事活動，便立刻使人注意起來。如果大家明白，今天中共駐在海南島的空軍，噴射機活動的半徑，可以在一個小時之內到達包括東南亞最近的國家。於此可以看出海南島對中共的重要性。海南島中共的防衛，是實行廿四小時的警戒制度。

今天的海南島，在中共十五年來經營下，已變成爲南中國海上的一個重要海空基地。空軍的根據地是在海口和南部的三亞，海口是海南島首府，正面對着東京灣。這兩機場除了有一條主要跑道外，所有通至機場的公路，皆可供噴射機之起降。因此，凡主要跑道被炸毀，對飛行方面仍無妨礙。

中共「南海艦隊」以榆林港爲基地

除海口市是中共的一個空軍根據地外，中共的「南海艦隊」則南部的榆林港爲根據地，其艦隻分佈於瓊州海峽及榆林港。

五十個鄉區，由中共……拖拉機，一旦……作戰，馬上便可以改爲軍用車，上面可以裝上高射機槍及小鋼炮，據最近逃出的難民口述，島上已可生產大型的「解放」牌貨車及「東方紅」拖拉機，可以在五十度的斜坡上行駛，速力甚快。據這個難民說。

中共對於向東南亞滲透，訓練準備作滲透份子的基地，從前設在廣西南寧，現在改在海南島，對於派往泰國從事森林戰之訓練，亦在此地。

中共之圖謀海南島，早在延安時代，便有此計劃，由土共頭目馮白駒率領一批土共在海南中部五指山一帶活動。中共佔領大陸後不久，海南島便淪陷，連海南島都不能隨便進出。

建設方面，自幾年前一月起，全島展開修路，據最近消息，島上所有公路，可供中噸重的車輛行駛。全島公路共二百十五條，共達三千公里。

一九六二年島上的土著黎族及苗族，一度發生叛變。現在通到黎族及苗族自治區的道路，完全改建爲公路，使中共的機動部隊，由夕可達，以鎮壓叛亂。至於通到其它鄉間小鎮的道路，也統統改建爲公路了。

中共財貿部門幹部 思想蛻化變質
中共施予思想改造

【中央社訊】中共指責國營企業的「指導員」、「黨支部書記」和其他政治工作幹部，普遍存在「不問政治」，使內部充滿矛盾，在財力和物力方面造成大量損失。因此，中共除在所有財貿系統「大抓政治工作」外，并在各省也因「工作水平低」而不起作用。

在所謂「大抓政治工作」方面，中共嚴令各財貿部門「要把政治思想工作放在一切工作的首位，因會要先談思想，有些工作要先發動思想，總結工作，要先檢查滙報總結思想工作，在經常工作中，要……」

由於「蛻化變質」，任政治工作的共幹，并透露，這些不負責任的共幹，多數「不問政治」，就是有少數過問的，也因「工作水平低」而不起作用。

各級會議均通過一個內容大致相同的「決議」，強調要向幹部職工宣傳「貫徹政治工作精神，健全政治機構，配備，充實政治幹部組織力量，加由領導親自參加，加强指導，推動政治思想工作的開展，把政治思想工作做到每個人的思想中去，做到日常業務的活動中去」。

重大損失。

……會議。會議曾決定，分別召開省、市級幹部，但一致承認：從領導共幹以至職工，因不問政治而使財貿部門的矛盾日趨嚴重，思想極端混亂，「本位主義」、「不負責任」的作風滋長蔓延，在財物上造成重大損失。

又訊：中共華北、東北、西北、華東、中南、西南六個「中央局財貿政治部」，最近分別召開省、市「財貿政治部」主任……

中共的中心環節」。從中共「大抓政治工作」和輪訓政治共幹，反映大陸財貿部門思想混亂情況，已到了相當嚴重的程度。

挖……抓活思想，解決現實思想問題作爲政治工作的中心環節……由廣州開辦的訓練班「中南財貿政治部」，在第一期有二百零六人參加受訓，均係基層共幹。

武漢成都等地先後發現 感染原子塵病例
可能與中共試爆核子裝置有關

【本報訊】據一位消息人士稱：四川省有關？他們的答復是肯定的。據稱，四川成都和西北各省，和武漢市中，也發生一種流行病症，尤以成都地區爲甚，病患者以小孩爲多，當地醫院無法容納。

一位日本籍醫生向香港人士透露，最近在求診的多被拒於門外，大量病患，該院人員都很接近。此種病症是很容易感染原子塵的，中共前年在新疆境內試爆核子裝置，據稱也沒有人能適應「原子塵」的治療方法。由於原子塵的流行病，中共不能不公開承認，據稱人民都得了「公安」局的命令，不准提及感染的消息，違者以散播謠言論罪。

上述的流行病是在中共原子試驗附近的居民，可能包括西北地區，較前更爲嚴重，並有傳染到武漢一帶的可能。

今天這一病例，已較前擴大一九五〇年代，擴大了十一倍。過了許多年，這種病症受害人，據稱不少已經死亡，據一位醫學專家說，一個人受了原子塵的影響，必須等到二十年的時間，才能知道是否會影響到下一代。

今日播音節目

香港電台
中文台波段：六百六十八公尺，四〇千週，波長四十六．二四公尺，短波週頻：九十四兆週。七時，時代曲。十五分，天氣報告，播倫敦專新聞及時事評論。卅分，天氣報告，時代曲。五十六分，天氣報告及漁民天氣預告。八時，粵語新聞，活動消息，特別報告。十五分，顧客價格報導。三十分，天氣報告。九時，國、潮曲。五十八分，天氣報告。四十五分，特別報告，粵語新聞。十時，國語新聞，特別報告……

麗的銀台
天氣預測。十五分，英語教授。……

麗的金台
……

商業第一台
波長二百八十六公尺。七時，晨曲。……

商業第二台
第二台波長一一七〇千週，波長二百五十六公尺。七時，晨曲。……

中文電視
下午六時，預告。……

綠村電台
……

工商日報分類廣告
銷數廣 效力大 收費廉
每段大字四個，小字四十個，每天二元，三天六元，上期收費不折不扣。每單位不得超過四段。
凡涉及法律性廣告，請攜同身份證來本報辦理刊登手續。
洽刊處：㈠中環德輔道中利源東街十二號二樓 電話：二二五四九五、二二三八 ㈡灣仔分域街十八號本報廣告部 電話：七二九三〇七、七三〇七〇 ㈢旺角彌敦道七五六號B地下 電話：八〇九六五八 ㈣油麻地上海街三一九號老寶公司 電話：八四三七三六 ㈤九龍城太子道 電話：八二〇〇八〇 ㈥深水埗周生生金行 電話：八六七五六四 ㈦油麻地周生生金行彌敦道分行 電話：六六七二五 ㈧荃灣周生生金行 電話：八八一二五二八 ㈨元朗康樂市場 電話：三七六

下列各號信箱現有信存在本報廣告部，請攜帶本報領取，或中環利源東街十二號二樓本報中區通訊處領取。
242 243 247 251 262 263 264 265 266 267 268 400 555 801

土瓜灣 萬息舖位唐樓出售 接洽處：中環怡和大廈86號室 電話：230589

向南單邊 石硤尾街十九至廿五號福華街大廈 單邊紫雲大樓已入伙

嘉泰大樓 有入伙紙 廉訂售價 交通方便 地點旺盛 年期長久 免補地價

章記 華源 電話：237191 220952

租售

旺舖租售 平樓租賣

住宅出售 德寶大廈

恒興建築公司新樓出售

萬高花園洋樓 MARIGOLD MANSIONS 萬高企業公司

遊客旺舖 平安大樓 電話大房

旺舖洋樓

招租 跑馬地（香港）

旺地吉舖 元洲街九及十一號（大埔道南昌街口） 每間售廿一萬元 租二千三百元 洽購處：景業大樓813515 永業228205

出讓

廠房招租 華麗樓宇 花園洋樓 灣仔樓房 洋樓招租 洋樓出租 波斯富街 灣仔旺地 鳳鳴大廈 吉舖招租 洋樓廉租 大埔道舖 商業二樓 廠房出租 靚舖招租 洋樓出租 工廠招租 地王舖位

商業 男鐵床位 月租廉讓 旺舖廉讓 鐵殼偉士牌 京茶舖頂 學校出讓 飯店廉讓 旺舖招租 拆屋或搬遷 宏安唐樓

萬能角鋼 材料上乘 工作認眞 交貨迅速 瑜重泰公司 添咸道419號

百葉窗簾 路軌布簾

好人牌

雄記搬屋 搬運 請電七三〇八九八

立勝搬屋公司 電話：港221264 九848810 取價最平 工作妥善 大小兼做

物品名目 珠算 會計詞釋 昌記裝修 狗貓劏 劏貓 萬能角鋼 瑞香園 代客貯貨 建築地盤 精修梳化 會計服務 修收音機 游龍 非凡牌衣車

代決疑難 百葉窗簾 尋訪 李少薰

影印

國際 無線電 工程科 海事科 航海專科 教授氣功 個別教授 各國留學 緯安旅行社 各國留學升學 聯邦公司

東亞日文夜校 華僑會計 陳子俊書法 黑髮 招生 出入口班

英文速記 會計 簿記打字 出入口 文班 商業信札 報名：香港職業學校 電話：六六五一六四

新法日夜補習 會計速成班 西婦會話

聘女教師 僱用校工 聘請 待聘 聘女文員 聘請護士 貨車司機 誠聘司機 荃灣外勤 裝釘女工 招請熟手 急請電器技工

熟練黑房 招請女工 招請技工 醫所女什務 聘女教師 聘女設計 書局請人 招請女傭

承讓聲明 轉換司理通告 啟事 遺失聲明 遺失 買屋聲明 領帛金

風濕大醫師

體弱發育 禿髮 醫藥

方佐中醫師 胃 吳冠民